SAYISI HER YERDE
3
KURUŞ
27 Mayıs 193
CUMA

SON TELGRAF

Sayı : 437

En son Telgrafları ve Haberleri veren Akşam gazetesi

Telefon No. 20827
İst. Nuruosmaniye caddesi.

SAĞLIK KUPONU

Bu kuponun yirmi tanesini toplayıp idaremize getiren okuyucularımız SON TELGRAF'ın birinci sınıf mütehassısları tarafından meccanen tedavi edileceklerdir. Kuponlar, her gün idarehanemizde değiştirilmektedir.

ULU ŞEF ŞEHRİMİZİ ŞEREFLENDİRDİLER

Kendileri coşkun ve içden gelen derin bir heyecanla emsalsiz bir surette karşılandılar.

Mareşal Çakmak'da Ulu Önderimize refakat ediyorlar

Dün akşam saat 18,30 da hususî trenle Ankaradan hareket buyuran Büyük Şef Atatürk bugün saat 10,35 de şehrimizi şereflendirmişlerdir.

Ankaradan itibaren bütün güzergâhta hararetli ve coşkun tezahürâtla alkışlanan Büyük Şef, Haydarpaşada bugüne kadar misli görülmemiş denilmeğe lâyık bir derecede içden gelen bir heyecanla karşılanmış ve çılgınca alkışlanmıştır.

Atatürk, istasyonda vali ve belediye reisi Üstündağ ile komutanlar, emniyet direktörü, mülkî ve askerî ataşeler, şehir meclisi azası, Cumhuriyet Halk Partisi mümessilleri ve büyük bir halk kalabalığı tarafından karşılanmışlardır.

Büyük Önderi yakından görmek üzere Haydarpaşayı dolduranlar arasında bilhassa gencler ekseriyeti teşkil etmekte ve Atatürk'ü yakından görmek üzere birbirlerlerini çiğniyerek ileriye atılmakta idiler.

Büyük Şef kendilerini karşılamıya gelenlere ayrı ayrı iltifatta bulunduktan ve halkın alkışlarına mukabele eyledikten sonra refakatlerindeki zevatla beraber Acar motörüne rakib olmuşlar ve Dolmabahçe sarayını teşrif buyurmuşlardır.

Fransızlar Hatayı sahibsiz ve vahşî Afrika çölleri mi sanıyorlar?

Garonun baskın hareketi!

Maamafih yaptıkları elbette yanlarına bırakılmıyacak, Hatayda Türk davası ergeç, fakat mutlaka bütün şaşaasile yükselecekdir.

Hariciye Vekilimizin bugün meclisde „Hatay" davamız hakkında mühim izahatta bulunması bekleniyor

Ankara 27 (Hususî Muhabirimizden, Telefonla)— Hataydaki müstemlekecilerin son hareketleri burada nefret ve asabiyetle karşılanmıştır. Bütün vekayi ve vaziyet derin bir alâka ve büyük bir hassasiyetle takib edilmektedir.

Hatay dâdiselerinin gittikçe daha feci ve daha gülünc bir şekilde tevali eylemesi ve Türk kardeşlerimizin mütemadî surette işkence ve zulüm görmekte olmaları karşısında vaziyetin istilzam ettiği şekilde hareket eylemek hususu derpiş edilmekte ve yeni tedbirler alınmaktadır.

Diğer taraftan Fransanın bütün teşebbüslerimize ve beynelmilel anlaşmalara rağmen taahhüdlerine aykırı vaziyet alması ve manda idaresinin hâlâ mevcud ahidnameler hilâfına açıkça hareket eylemekte bulunmaları karşısında Büyük Millet Meclisi azaları arasında da haklı bir asabiyet uyandırmıştır. Bu münasebetle Hariciye Vekilimizin Meclisde izahatta bulunması muhtemeldir.

GARONUN MARİFETLERİ

Antakyadan Anadolu ajansının hususî muhabiri bildiriyor:

Yol kesme hâdisesinden sonra hükûmetin şiddetli tedbirler aldığını ve bu tedbirlerin bu sefer dâhi Türk unsuru aleyhinde tecelli etmesinden korkulduğunu telgrafımda bildirmiştim Filhakika da böyle oldu.

Reyhaniyenin Ayrancışarkı köyünde milliyetperver Arablardan birinin esrarengiz bir surette öldürülmesi ve diğer birinin de ağır surette yaralanarak hastanede ölmesi bahane edilerek bizzat Garo Reyhaniye

(Devamı 2 inci sahifemizde)

Hükûmetçilerin muhabere kıt'aları iş başında

10 yıl Hapis

Ayrıca 6 sene medenî haktan mahrumiyet

Romen Faşistleri Reisi mahkûm Edildi

Yazısı 2inci sayfamızda

İspanya işi halledilyor!

Gönüllüler geri çekilecek, kontrol konulacak, muhariblik hakkı verilecek

İngiltere, Rusyayı da bu kararlara iştirâke davet etti.

Londra 27 (A.A.) — Talî ademi müdahale komitesinde müstenkif kalan Sovyetler Birliği müstesna olmak üzere dün bütün azanın müttefikan kabul ettiği projenin başlıca ahkâmı şunlardır:

1 — Gönüllülerin asker, bahriyeli, tayyareci ve sivil olmak üzere dört sınıfa taksim edilerek geri alınması,

2 — En az ecnebi muhabiri bulunan İspanyol tarafına 10,000 ecnebi muharibin geri çekilmesini müteakıb muhariblik haklarının verilmesi, diğer taraftan gönüllüler bir nisbet dahilinde geri alınacaktır.

3 — Murakebe komisyonu hareketinden 15 gün sonra Fransız ve Porteki hududlarında kara kontrolünün yeniden tesisi.

(Devamı ikinci sahifede)

İZTIRAB ÇOCUĞU

Etem İzzet Benice'nin şaheseri

Onu ben boğdum

İskender Fahreddinin eşsiz bir romanı

SULTAN AZİZ ve GÖZDELERİ

Sami Karayel'in güzel ve meraklı eseri

1 Haziranda Son Telgrafta okuyacaksınız

Büdce müzakerelerine devam ediliyor

Ordumuz son sistem

Harb vasıtalarile techiz edilerek milletimizin yüksek menfaatlarını lâyıkile koruyacak

hale konulmuştur.

Bu itibarla bugün cihan hâdiselerini sükûnetle takib edebiliriz

(Yazısı 2 inci sahifemizde)

HATAY

(Birinci sahifeden devam)

Halkevini basmış, Usbeciler jandarma ve asker himayesinde Türk evlerine girmiş ve Türkler tevkif edilmiş, döğülmüş ve yaralanmıştır. Bunlardan birinin yarası ağırdır.

Halkevi basılırken kapısı kırılmış ve zabıt tutulması gibi kanuni merasime lüzum görülmemiştir.

Ölen iki Arab için Suriye bayrağı örtülü cenaze merasimi yapılmıştır. Halbuki geçenlerde öldürülen Çakallı muhtarı daha nafiz bir Türk milliyetperveri olduğu halde galeyana sebeb olmamak için Türkler mutantan merasim yapılmasından ictinab etmişler ve zavallı büyük Türkün cesedi bir hayvan gibi örtüldükten sonra maznun olarak da gene birkaç Türk tevkif edilmiştir.

Antakyada emirler verilerek sahibi Türk olmıyan dükkânlar matem alâmeti olarak saatlerce kapatılmıştır. Reyhaniyede ise Türk çarşısı Usbecilerin, jandarmanın ve askerin tedhiş hareketleri yüzünden kapalı bulunmaktadır. Türkler tamamen yuvalarına çekilmişler, müdafaasız kapıları arkasında geceyi nasıl geçireceklerini düşünmekle meşguldürler.

Türkün ve Türk listesine yazılmak istiyenlerin iştiraki bu suretle filen menedilmiş olmasına rağmen tesçil muamelesine devam edilmektedir. Artık dünyanın bütün hüsnüniyetlerin, bitaraf denilen komisyon azalarının bu isme lâyık olduklarını tasavvura imkân bırakmamaktadır. Ve yahud bu adamlar kulaklarının dibinde patlıyan kurşun seslerini dahi duymıyacak kadar sağırdır. Bir zamanlar Makedonyada olup bitenler şimdi Hatayda tekrar ediliyor. Fakat bir taraftan Garo, diğer taraftan komisyon reisi her işin yolunda gittiği hakkında beyanatta bulunuyor.

ETİ TÜRKLERİNİN BİR MÜRACAATİ

Antakyadan Anadolu ajansının hususî muhabiri bildiriyor:

Dörtyaktaki Eti Türkleri komisyona müracaat ederek Türk yazılmak istediklerini, fakat tazyik edildiklerini bildirmişler ve reylerini serbest verebilmek için kendilerinin Türk mıntakasındaki Şehmehmed camii bürosuna kaydedilmelerini istemişlerdir.

Bu baskının zahiri sebebi Reyhaniyenin Ayrancışarkı köyünden meb'us olmak rekabet ve mücadeleleri içinde yekdiğerini cerh ve katleden üç Arabın güya Türk çeteleri tarafından öldürülmüş olmaları faraziyesidir. Seçimi istediği şekilde yürütmeği kendisi için bir muvaffakyet sayan delege Garo bu zahiri vesileye istinad ettirdiği baskınla sanki kendisine bir zafer alayı tertib etmek istemiştir.

Garo le bütün hempaları bilün bu gayretlerinin tamamen heder olduğundan ve olacağından en kat'î surette emin olsunlar. Onların yaptıkları elbette yanlarına bırakılmıyacak, elbette Hatayda Türk davası er veya geç, fakat mutlaka ve bütün şa'şaasile yükselecektir.

Misafir Nazır

Bugün harb akademisini gezdi bu akşam gidiyor

Şehrimizde bulunan Yugoslavyalı Nazır Mariç bu sabah Harb Akademisine gitmiş, orada Komutan ve Akademi talim heyeti tarafından karşılanmıştır.

General Mariç Akademiyi gezmiş, derslerde bulunmuş, bazı izahat almıştır.

Misafir general badehu Metris çiftliğine giderek topçu atış talimlerinde bulunmuş, sonra şerefine verilecek ziyafette hazır bulunmak üzere Arabyayagitmiştir. Misafir general bu akşam Konvansiyonel ile Belgrada hareket edecek ve merasimle uğurlanacaktır.

Gizli Ve merûk Emlâk

Muhbirlere verilen ikramiye miktarı arttırılacak mı ?

Füzuli şagiller ellerinde mevcud bulunan emlâki milliyenin tesbitine devam olunmaktadır. Yeni formüle bağlanması mukarrer olan emlâki milliye işlerinin ıslahı sırasında bu işe bilhassa ehemmiyet verilecektir.

Bu maksadla rapor hazırlanmıştır. Ezcümle kaçak metruk emlâki haber verenlere ita olunan ikramiyenin artırılacağı söylenmektedir. Ayrıca henüz tapuya bağlanmamış olan emlâkin tapu muamelelerinin de biran evvel ikmal edilmesi için yeni tedbirler alınacaktır.

İspanya işi Halledilıyor

(Birinci sahifeden devam)

4 — Kara kontrolünü ile beraber deniz kontrolünün de başlaması.

Tâlî komite gelecek salı ve perşembe günleri toplanarak bu plânın tatbiki için ihtiyar edilecek masraflar meselesini görüşecek. cumhuriyetçilerle Frankistler nezdine gönderilecek olan komisyonların azasını seçecektir.

Dünkü içtimaın bidayetinde Lord Plimut, komite azasını hüsnüniyetle hareket etmeğe davet etmiştir.

İçtimadan sonra mumaileyh Sovyet elçisinden Moskova hükûmetini kararını tadil ve diğer azanın re - yine iştirak etmeğe teşvik etmesini istemiştir.

10 yıl hapis

Bükreş 27 (A.A.) — İkinci kolordunun askerî muhakemesi, 210 dakika süren bir müzakereden sonra Kodreano hakkındaki kararını vermiştir.

Kodreano, 10 sene kalebendliğe, 6 sene medenî haklarından mahrum kalmağa ve 200 ley mahkeme masrafı ödemeğe mahkûm olmuştur.

lay Svaty, ikinci Premysl Otakar,

Meksikada

İsyan hareketi Büyüyor

Nevyork 27 (A.A.) — Cedillo taraftarları San Justo davetli toprak - larına girerek Meksiko şehrini birleşik devletlere bağlıyan şimendifer hattını kesmişlerdir.

Kadastro İşleri

Tacil ediliyor

Tapu ve kadastro umum müdürlüğü, İstanbulun bütün kaza ve semtlerinde kadastro faaliyetinin biran evvel ikmal olunması için alâkadarlara emir vermiştir.

Bu maksadla bazı kadastro postaları yeni elemanlarla takviye olunmuş hazirandan sonra umumiyetle mıntaka teşkilâtının daha kuvvetlendirilmesi de kararlaştırılmıştır.

Diğer taraftan, şehrimizin muhtelif semtlerinde faaliyetine devam eden kadastro postaları, son zamanlarda yeniden birçok yerlerin kadastrosunu ikmal etmişlerdir.

Ezcümle Heybeliadadan sonra birinci mıntaka kadastro müdürlüğü tarafından yapılmakta olan Burgaz adasının kadastrosu da bitmiştir. Kanun mucibince, bu adaya aid askı ilânları mahallerine asılmıştır. Bugünlerde Kınalıada kadastrosuna başlanacaktır.

Gene bu müdürlük tarafından Fener nahiyesinde yapılan Haraççı Karamehmed ve Demirhun mahallelerinin kadastrosu da ikmal olunmuştur.

Şimdi bu mıntakada çalışan posta gruplarından biri Küçükmustafapaşa, diğeri de Haydar mahallesinin kadastrosunu yapmak üzere vergi ve tapu kayidlerinin çıkarılmasına başlamışlardır.

Diğer taraftan 3 üncü kadastro müdürlüğü tarafından yapılmakta olan Aksarayda Muradpaşa mahallesinin kadastrosu da bitmiştir. Bu mahallenin tapu kütükleri Fatih sicil muhafızlığına devrolunmaktadır. Gene bu müdürlük mıntakasında bulunan Aksarayda Sofular mahallesinin kadastrosu da bitmiştir. Bu mahalledeki emlâk ve arsa sahiblerine yeni kadastro senedleri bugünlerde verilecektir.

2 inci mıntaka kadastro müdürlüğü de son günlerde Kadıköy semtindeki faaliyetini hızlandırmıştır. Buradaki postalar, elyevm Osmanağa ve Caferağa mahallelerinde meşgul olmaktadır.

Kadıköy kazasının kadastrosu da yakında bitirilmiş olacaktır. Buradaki postalar, bilâhare doğruca Üsküdar semtine geçecek ve Üsküdar kazasının da kadastrosuna başlanacaktır.

Kadastrosu biten yerlerin yeni tapu kayıdları, sicil muhafızlıklarına devredilmekte olduğundan herkesin eski kayidlere göre olan tapu senedleri değiştirilmekte ve yeni senedler verilmektedir.

Bu suretle tekmil İstanbulun kadastrosu ikmal olunduğu gün bütün mülk ve arsa sahiblerinin ellerindeki eski tapu senedleri de değiştirilmiş, herkese yeni kayıdlara göre yeni tapu senedleri verilmiş olacaktır.

Büdce müzakereleri devam ediliyor

Ankara 27 (Telefonla) — Büyük Millet Meclisi bugün gene toplanacak ve bütçe müzakerelerine devam edecektir.

Bugünkü ruznamede dün müzakeresi yarı kalan İktısad Vekâleti bütçesile Ziraat ve Hariciye Vekâletleri bütçeleri vardır.

Hariciye bütçesi müzakere edilirken Rüşdü Aras söz alacak, harici siyasetimiz hakkında izahat verecek ve bilhassa Hatay davamız hakkında hükûmetin noktai nazarını Meclise bildirecektir.

Dünkü müzakereler

Dün Büyük Millet Meclisinde bütçe müzakerelerine devam edilmiş, bu arada Millî Müdafaa, Nafıa ve Maarif Vekâletleri bütçeleri tedkik ve kabul edilmiş, İktısad Vekâleti bütçesi kısmen müzakereye konmuş, vaktin gecikmesi hasebile bütçenin müzakeresi bugüne bırakılmıştır.

Millî Müdafaa Vekâleti bütçesi müzakereye konduğu sırada Vekil Kâzım Özalp söz alarak bilhassa demiştir ki:

Millî Müdafaa Vekilinin nutku

«— Millî müdafaanın geçen seneki bütçesile bu seneki bütçesi arasında 15,000,000 lira fark vardır. Kabul buyurduğunu zkanunlarla ve verdiğiniz isabetli kararlarla ordumuzu en son sistem harb vasıtalarile teçhiz ederek milletimizin yüksek menfaatlerini lâyıkile koruyacak bir hale koymuş bulunuyoruz.

Bu sayede bugün cihan hâdiselerini sükûnetle takib etmekteyiz ve aleyhimizde vuku bulabilecek herhangi bir teşebbüs ve hareketi şiddetle ve ehemmiyetle karşılamağa amade bulunmaktayız. «Bravo sesleri, şiddetli alkışlar»

Kuvvetimizin en büyüğü, Büyük Şefimizin yüksek kudreti, ve her hususta yüksek kabiliyetini göstermiş olan milletimizin fedakârlığıdır.»

Kâzım Özalp bu izahatından sonra bütçenin kabulünü rica ederek sözlerine nihayet vermiştir.

Kahraman ordumuza Meclisin selâm ve sevgisi

Milli Müdafaa bütçemizin kabulü münasebetile iki takrirle bütün milletin emniyet ve itimadını kazanmış olan Cumhuriyetin kıymetli ordusuna yüksek Meclisin selâm ve sevgileri izhar edilmiş ve bu takrirler şiddetli alkışlarla karşılanmıştır.

Maarif Vekâleti büdcesi

Bundan sonra Maarif Vekâleti bütçesinin konuşulmasına geçilmiş. İlk sözü Nakiye Ergün sonra Hüsnü kitabcı almıştır. Hüsnü Kitabcı Maarif bütçesi münasebetile serdettiği mütalealar sırasında kitabsızlık bahsine de temas etmiştir.

Berç Türker de söz alarak memleketin doktorsuzluk, eczasızlık derdi yanında bir de muallimsizlik derdi olduğunu söylemiştir.

Bundan sonra İstemat Özdamar kürsüye geldi, kültür işleri konuşulurken kendisini heyecan içinde bırakan bir hassasiyetin sardığını ifade etmiştir.

Osman Şevki söz alarak müteassisini söylemiş, sözlerinin nihayetinde musiki bahsine temas etmiş, sonra Maarif Vekili Saffet Arıkan kürsüye gelerek şu beyanatta bulunmuştur.

Maarif Vekilinin nutku

«— Bu sene bize verilen para yani zammolunan paranın yekûnu 2,631,000 liradır.

2,631,000 liranın, 811,000 lirası maaşata, 329,000 lirası ücretlere ve ayrıca 410,000 lirası eğitmenlere, 299 bin lirası kursa, 231,000 lirası geçen senedeki tahsisata zamimeten, ihalesi yapılmış olan inşaata, 124,000 lirası leylî meccanî talebenin 1500 e iblöğüna ve ilâh.. tahsis edilmek suretile 2,387,000 lira tevzi edilmiş bulunuyor. Bunlar büyük rakamlardır. Bunu zammedilen paradan çıkarırsak 244 bin lira kadar bir para kalır ki bu parayı da tekaüdiye, harcirah, ikramiye ve saire gibi haklara bir de talebe artımı nisbetinde tesisata, iaşe masraflarına ve mübrem ihtiyaçlara serpiştirmiş bulunuyoruz.

İlk tedrisat hakkında bu sene neler yapılacak?

Bugün elimizde ilk tahsil ve ilk tedris muallimi olmak üzere 14 bin küsur kişi mevcudsa da nüfusu 800 den fazla veya sekiz yüz ile 400 arasında olan köyler de dahil olmak üzere bütün kasabalara ve bütün bu kabil köylere vermek üzere daha 12 bin muallime ihtiyacımız vardır. Nüfusu 400 den aşağı olan 32 bin köy bunlardan ayrıdır.

Orta mekteblerin vaziyeti

Maarifin en büyük sıkıntıların - dan birisi de orta tahsilde bulunan talebenin kemali memnuniyetle kaydediyorum, artımı nisbetinde muallim kadrosunun darlığıdır, artmamasıdır. Geçen sene ortamekteblerde ve liselerde mevcud talebelerimizin adedi, liselerde 18,270, ortamekteblerde 71 bin küsurdu. Buna mukabil muallim artması geçen sene alınan tedbirler de dahil 300 - 350 de kalmıştır.

Leylî meccani mektebler

Leylî meccanî talebenin adedini geçen sene gösterilen arzuya tevfikan 1500 e çıkarmış bulunuyoruz.

Meslekî tedrisat

Sergide san'at mekteblerindeki evlâdlarımızın eserlerini gördük. Yalnız bunların adedleri pek azdır. Kıymet itibarile yetişiyor. Fakat aded itibarile kifayet etmiyor. Millî Müdafaa Vekâletine merbut olan Askerî fabrikalar umum müdürlüğü bu sene için bizden muhtelif meslekte olmak üzere bu talebeden 450 tane istiyor. Fakat maalesef bu sene çıkacak talebenin adedi bunun ancak yarısıdır.

Üniversite işlerimiz

Büyük Şefimiz Atatürk, yılbaşı nutuklarında Üniversitelerimize hakikatan şerefli bir vazife tahmil buyurdular Bu vazife, memleket davalarının ideolojisini anlıyacak, anlatacak, nesilden nesile yaşıyacak ferd ve kurumlar yaratmak gibi çok esaslı bir vazifedir.

Kimsesiz çocuklar için bir yurd açmak için etüd yapıldığını söylemiş, program meselesini izah etmiş, orta mekteblerdeki talebelerin vaziyetini anlatmış ve sonra Maarif bütçesi kabul edilmiştir. Sıra Nafıa bütçesine gelmiştir. Ali Çetinkaya kürsüye gelerek şu izahatı vermiştir.

Nafıa Vekilinin beyanatı

«— Millî bütçemizde 8 milyon küsur lira vardır. Bunun üç milyon küsur lirası, diğer Vekâletlerin yaptırmak istedikleri yapı işlerine aid bir paradır. Ve usulen Maliye Vekâletinin arzu ve tensibile bizim bütçemizde gösterilmektedir. Şu halde âdi bütçemizde bize aid olmak üzere 5 milyon lira kadar bir paramız vardır. Bundan gayri olarak fevkalâde bütçede 24 milyon lira kadar bir tahsisatımız vardır.

Zannederim ki, yapılan ve yapılmakta olan işler yüksek heyetin ve memleketin arzularını tatmin edecek mahiyettedir.

Milli şoseler

1939 senesinde gözönüne alınmasını kararlaştırdı. Bu hükûmetin de ehemmiyet verdiği bir vaziyettir. Herhalde buna da başlıyacağız. Ve elimizden geldiği kadar sür'atle yapmağa çalışacağız.

Transit yolunu birkaç senedir yapmaktayız ve yakında bitirilmesine çalışıyoruz. Trabzondan Karaköse - ye kadar lâzım gelen tamirler yapılmıştır.

Hududa kadar olan kısım ki 80 kilometre kadardır, bu seneki paralarla yapılacaktır.

Demiryollarımız ilerliyor

Şimendifer işlerine gelince: Bu siyasete devam etmekteyiz. 1938 senesi içinde Zonguldağa kadar gittik ve bu hattı işletmiye açtık. Sivas - Erzurum üzerinde Çetinkayadan Malatyaya kadar olan iltisak hattının da açıldığını biliyorsunuz. Ondan sonra Divrike kadar olan hattı işletmiye açtık. Bu sene teşrinlerde, Cumhuriyet bayramında Erzincana mutlak surette varacağız «Bravo sesleri».

Büyük su işlerimiz

Büyük su işlerine başladık. 31 milyon liralık bir tahsisat aldığımızı biliyorsunuz. Üç sene sonra sulama ameliyesine başlamış olacağız. İki taraflı bir çalışma ile ufak sulama işlerini de başarmış oluyoruz. Bunu bütçemizde göreceksiniz.

Asfalt yollarımız

Şimendifer işi devam ederken bir taraftan da pahalı olan asfalt yol işine fazla para koymak teklifsizce bir hreket olur. Ötekini bitirdikten sonra sıra ile buna geçeceğiz. Yalnız bunun üzerinde de ufak bazı hareketler yapmaktayız.

Ecnebi şirketler meselesi

Geçen sene vadettiğim gibi teveccühünüze ve itimadınıza mazhar oldukça bitireceğim dediğim bu işi Allah nasib etti, bitirdik. İstanbul Elektrik şirketi işi hallolundu. «Sürekli alkışlar ve bravo sesleri». Diğer iki üç şirket kalmıştır. Onlar da kolaylıkla hallolunuyor.»

Ali Çetinkayanın şiddetle alkışlanan beyanatından sonra Nafıa bütçesi kabul olunmuş ve İktısad Vekâleti bütçesinin konuşulmasına başlanmış, Hüsnü Kitabcı ile Berç Türker bazı temennilerde bulunmuşlardır. Fakat vakit geciktiği cihetle müzakerenin devamı bugüne bırakılmıştır.

Vakıflar umum müdürlüğünün bütçesi

Vakıflar umum müdürlüğü bütçesi encümenlerden çıkmıştır. Bu bütçeye göre umum müdürlüğe 2,915,495 lira tahsisat verilmektedir. Umum müdürlüğün varidatı 2,913,010 lira olarak hesab edilmiştir.

Umum müdürlük bütçesinde bu sene Üsküdarda ve Lâlelidekine ilâveten, Eyüp ve Topkapıda iki imaret daha yapılması vardır.

Mısırda

Kahire 27 (A.A.)— Âyan meclisinde Kralın nutkuna verilecek cevabın müzakeresi sırasında Vefd mensubları son intihabatın yolsuz olduğunu ileri sürmüşler ve hükûmeti halk üzerinde tazyikte ve tehdidlerde bulunmuş olmakla itham eylemişlerdir.

İki meclis arasında çıkmasından korkulan ihtilâf başgöstermiş ve hükûmet müşkül mevkie düşmüştür.

Yapağ satıyoruz

Memleketimiz ile İtalya hükûmeti arasındaki ticaret muahedesi uzatılmıştır. Bu muahedeye göre İtalya memleketimizden yapağı, zeytinyağı, tütün, üzüm, incir ve daha birçok maddeler satın alacaktır. Buna mukabil İtalyanlar da bize, makine, kahve ve sair şeyler ihrac edeceklerdir.

KÜÇÜK HABERLER

★ Japonyada bir harb kabinesi kurulmuştur. Hariciye Nazırı Hirotoda değiştirilmiş ve yerine General Uzaki getirilmiştir. Askerler kabinede 5 nezaret almışlardır.

★ Elektrik şirketi hissedarları 30 haziranda fevkalâde umumî bir toplantıya çağrılmışlardır.

Bu içtimada satınalma mukavelesi tasdik olunacaktır.

★ Lise ve orta mekteblerde tedrisata yarından itibaren nihayet verilecektir.

★ Bebek - İstinye yolu 352 bin liraya ihale olunmuştur.

★ Malî senebaşı münasebetile İstanbul icra muhasebesi ve vezneleri ayın otuz birinci günü sabahtan itibaren haziranın 6 ıncı pazartesi sabahına kadar kapalı bulunacaktır.

★ Bir sinir buhranı neticesinde işinden çıkarılmış olan polis Hikmet, Cerrahpaşa, Bakırköy ve Gureba hastanelerinde boş yatak bulunmadığından buralara alınamamış, evvelki gün de ihtikanı dimagiden ölmüştür.

Ölüm hâdisesi şüpheli görüldüğünden cesedi morga kaldırılmıştır.

Dış Politika

Bir kıyamın iç yüzü

Yazan: A. Ş. ESMAH

Meksika bizlere çok uzak olsa memlekettir. Bununla beraber memleketin son aylar içinde olduğu hâdiseler, yakın alâkayı betmeğe değer. Petrol kuyuları istimlâki yüzünden Meksika hükûmetile bu kuyulara sahib olan giliz ve Amerika sermayedarlarının araları açıldığı malûmdur. İngiltere hükûmeti, sermayedarlarının korumıya çalışırken, iki devlet arasındaki münasebetler gerginleşmiş ve nihayet inkıtaa uğramıştır.

Münasebetlerin inkıtaa uğramasından bir hafta sonra Meksika tıpkı İspanyadaki Franko ihtilâline benziyen bir kıyam çıkmıştır. Bu kıyamın lideri, Cedillo namında bir Generaldir. Kendisini dünyaya faşist lideri,, olarak takdim etmiş, Cumhur Reisi Cardena'nın komünist olduğunu bildirmekte ve Meksika halkını komünistlik aleyhine mücadeleye çağırmaktadır. Cedillo muvaffak olduğu takdirde ilk olarak petrol kuyularını sahiblerine geri vereceğini de bildirmiştir. Görülüyor ki Cumhur Reisi Cardenas'nın petrol şirketlerile giriştiği mücadele yalnız diplomasi sahasında münhasır kalmıyacaktır. Esasen ecnebi sermayesinin bu mücadelesinde Meksika an'anesine uygun olarak Meksikada Amerika sermayedarlarını tatmin etmiyen bir hükûmetin iktidarı muhafaza etmesine imkân yoktu. Birçok cenubî Amerika memleketlerinde olduğu gibi, Meksikada da hükûmetler, Amerika bankanerleri tarafından kurulur, onların menfaatlerini korudukça iktidarda tutunabilirdi. Sermayenin arkasında da Monro kaidesine dayanan yeni dünyanın diktatörlüğünü temsil eden Pan Amerika hükûmeti vardır.

Ancak harbden sonra vaziyet değişmiştir: Vilsondan sonra gelen Cumhur Reisleri ve bilhassa Franklin Roosevelt, cenubî Amerika efkârının tazyiki altında Monro kaidesini, emperyalist maksadlara âlet olarak kullanmaktan vazgeçmişlerdir. Uzun müddet Amerika emperyalizminin bir âleti olan Monro kaidesi, son panamerika kongresinden sonra, tatbikatta yalnız Birleşik Hükûmetlerin kabul olduğu bir taraflı bir beyanatla ortadan çıkmıştır da Amerika devletlerinden müşterek bir siyaset sekteye uğramıştır. Bu sebebledir ki Amerika hükûmeti, Cardenas'ın petrol kuyularını istimlâk etmesine karşı muhteriz davranmış, hattâ bu hususta hükûmetinin bu yüzdeki hareket etmesini de iyi görmüştür. Filhakika İngiltere hükûmeti Meksika işinde nazik bir vaziyete düşmüştür: Bir taraftan kendi tebaasının haklarını korumak mecburiyetinde kalmıştır. Diğer taraftan da Monro kaidesine dayanmak olduğundan Meksika üzerinde tazyiki ileri müdahaleye kadar ileri götüremiyor. Cardenas'ın petrol kanunu bildiği için Monro kaidesinin kalkmasına sığınarak İngiltere karşısına çıkmıştır. İngiltere hükûmeti Monro kaidesine riayetkâr olduğu için Amerika hükûmeti de cenubî Amerikalıların rencide etmemek düşünüyor. Meksika hükûmetini tazyik ileri gidemiyeceklerinden petrol şirketleri, Cardenas'a karşı Cumhur Reisi çıkarmış olacaklardır. Fakat son sikadan gelen haberler, bu hareketinin inkişaf edemediğini diriyor. Cumhur Reisi Cardenas büyük bir cesaret göstererek, o mıntakasına gitmiş ve orada diği bir nutukta Cedillo'nun şirketleri namına hareket bildirmiştir. Asi generalin kaçtığı ve çiftliği de hükûmet kuvvetleri tarafından işgal edildikten ra dağlara çekildiği bildirilmektedir. Bununla beraber Cedillonun mının nihayetlendiği de iddia mez. Meksika ihtilâlleri eskisi zun sürer. Generalin elinde yare olduğu da bildirilmekte dayandığı maddî kuvvetin kısa na delâlet eder. Fakat ilk muvaffak olamıyan Cedillo'nun nın nihaî muvaffakıyetinden kesilebilir. Olsa olsa, Cardenas bir üzüntü mevzuu teşkil petrol şirketlerile başka sahada cadele ederken, bununla meşgul masını da istiyemezdi

AHRETLİK KIZLAR

EDEBÎ ROMAN :21

Yazan : Nezihe Muhiddin

Yalvardı... Yakardı... Hiç olmazsa kapıdan dinliyeyim - dedi - Eh... Hatır yaptık... Tam üç çeyrek saat kapıdan dinledi... Biraz yüzü güldü... Giderken yine gözleri camlara takıla takıla, sokakta durara dura gitti... Yazıktır kale...

Peyman bu uzun lâflardan kurtulmak için:

— Ben odama kimseyi alamam! - diyordu - burada rahat etmek isterim... Sabaha kadar yetmiyor mu?

— Amma o sana ne yapacak?... Şurada bir saat oturup gidecek... Kale sende hiç merhamet yok?... Amma bu genclik, bu güzellik her zaman kalmaz... Sonra pişman olacaksın ...Ben sana dost gibi söylüyorum...

Peyman başından savmak için bir usul öğrenmişti: - yeter artık - derdi. Eğer rahatım kaçarsa başımı alıp bende kaçarım.. Ragıb Bey de, hiç kimse de nerede olduğumu öğrenemez..

O zaman Madam Harikliya yelkenleri suya indirerek yılışır:

— Mademki istemiyorsun.. Bir daha geldiği vakit evde yoktur deriz.

Diye genç kadının yüzüne güler ve işi şakaya bozardı.

Konyalı oğlu bir belâya çatmıştı. Yakıp tutuşturan bir gönül belâsına.. İlk zamanlar sabrettiği bu nazlar bu çekinişler şimdi içinde bir yangın olmuştu. Memleketini, memleketinde bıraktığı eşini, çoluğunu, çocuğunu aklına bile getirmiyordu. Geceleri sabahlara kadar, saf gönlünde alevlenen bu iptilâ ile Peymanın yanından bir dakika olsun ayrılmıyordu, teklif ettiği bütün hediyeler reddedilmişti.

Buna rağmen ümidini kesmiyordu. Çünkü genç kadın da ona alışmıştı. Ondan uzaklaşmıyor, başkalarile eğlenmek istediğini göstermiyordu.. Demek o da seviyordu, seviyordu amma işte içini ortaya dökmiyordu. Kim bilir belki kendine göre bir düşüncesi, bir kararı vardı. Genç kadının usluluğu, namusluğu hoşuna bile giderek sabrediyor, fakat bu sabır aşkını alevlendiriyordu... Peyman igrendiği halde Konyalı oğlunun masasını, Rum bozuntusu Mösyö Pavliçin masasına tercih ediyor, bu saf taşralı adamın köşesini bir kurtuluş bucağı görüyordu. Fakat gitgide Konyalı oğlu bir tehlike hattına giriyordu. Ahları, ufları taşkınlaşıyor, gözleri korkunçlaşıyordu. Her ne bahasına olursa olsun kendisine açılmıyan bu loş murdar sokaktaki pansiyon odasının esrarı adamcağızı büyülenmiş gibi sersemleştirerek çıldırtıyordu. Her gün dolgun bahşişler vererek ev sahiblerini avlayıp Peymanın kapısı önünde saatler geçiriyor, içerde şüphe uyandıracak bir şey olmadığına inanarak ferahlıyor, fakat daha sokak kapısından çıkarken içindeki

(Devamı var)

Gemilerimizi kendimiz yapacağız

Yeni tersanenin kurulması hazırlıklarına başlandı

Tersanemizde beşer bin tonluk büyük gemiler inşa edilecek

Alman tezgâhlarına ısmarlanan vapurlardan şehrimize gelen Trakı takiben diğerlerinin de peyderpey teslim edileceğini yazmıştık. İnşaatı tamamen ikmal edilmiş olan ikinci vapurun haziran bidayetinde limanımıza geleceği tahmin edilmektedir.

Bir sene zarfında limanımıza tamamen gelmiş bulunacak olan 14 vapur için 10,000,000 liralık tahsisat ayrılmıştı. Bu paranın 6,000,000 lirası hazinece temin edilmiştir. Geri kalan 4,000,000 lirayı Denizbank kendi kredilerinden temin edecektir.

Şimdiye kadar yeniden vapur ısmarlamamış, hazır gemiler satın almıştık. Verilen kararlar dahilinde bugünkü çalışmalar, yukarıda mevzuubahis 14 geminin ayni zamanda son defa ısmarlanmış vapurları teşkil edeceğini göstermektedir. Bu gemiler tonaj itibarile ticaret filomuzu takviye ederken denizciliğin mevcuddan daha fazla inkişafını da temin edecektir.

Badema kendi gemilerimizi kendimiz hazırlamak mevzuu üzerinde çalışmaların arttığı göze çarpmaktadır. Şehrimizde kurulması kararlaştırılmış olan tersanenin inşasına önümüzdeki malî sene içerisinde başlanması kararlaştırılmıştır. Tersanemizde beşer bin tona kadar büyük gemiler inşa edilecektir. Yeni tersanenin kurulması hazırlıklarına başlanmıştır.

Türk Bulgar

Hududunda gümrük binası

Türk - Bulgar hududunda muntazam bir gümrük binası olmadığı gözönünde tutularak bazı kararlar verilmiştir. Bulgarlar orada iyi bir bina yaptırmak üzere plân hazırladırlar. Gümrük kontrollarının daha sür'atle ve asrî bir şekilde yapılması ve kontrol memurları için bir bina inşa edilmesi düşüncesile bu işin Türk gümrük idaresinin de iştirakile müştereken başarılması daha münasib görülmüştür.

Gümrük umum müdürü Bay Mahmud Nedimin iştirak ettiği Peşte konferansında da bu mevzua temas edilmiş ve iki taraf murahhasları arasında bir anlaşmaya varılmıştır. Gümrükler Vekâleti de binanın yapılmasını muvafık görmüştür. Hazırlanan plân üzerinde tedkikler bitmiştir. Haziranda inşaata başlanacaktır. Bu suretle Bulgar hududunda gümrük kontrol ve muayeneleri ayni çatı altında görülmüş olacaktır.

Millî Müdafaa Vekili şehrimize Geldi

Millî Müdafaa Vekili General Kâzım Özalp ekspresе bağlanan hususî vagonla bu sabah Ankaradan şehrimize gelmiştir.

Millî Müdafaa Vekilimiz Haydarpaşa istasyonunda vali ile şehrimizde bulunan bütün askerî erkân ve diğer birçok zevat tarafından karşılanmıştır.

Imza bugüne Kaldı

Bazı formalitelerin ikmali dün yetiştirilememiş olduğundan İngiltere hükûmeti tarafından açılan 16 milyon İngiliz liralık kredi mukavelesi bu sabah imzalanacaktır.

İmza merasimine Londra Büyük Elçimiz Bay Fethi Okyar ve Muammer Eriş ile İngiliz murahhasları iştirak edeceklerdir.

Cani ve Katillerin Silâhları

Ankara polis müzesine gönderilecek

Vilâyetlerde arama veya suç mahalli olarak müsadere olunan her nevi silâhlar arasında bulunan ve Ankaradaki «polis müzesi» ne konuluğa elverişli silâh ve diğer bu kabil muhtelif alâtı cürmiyenin ayrılmaları ve muntazaman gönderilmeleri dün Dahiliye Vekâletinden tekmil vilâyetlere bildirilmiştir.

Nüfusa Geçmiyen Vukuat

Bütün kayıtlar umumî kontrola tabi tutuluyor

Dahiliye Vekâleti geçmiş senelerdenberi işlenmemiş olan nüfus kütükleri varsa bunların tekmil kayıdların umumî bir kontroldan geçirilerek bir an evvel ikmal olunmasını ve ayrıca tekmil ölüm, doğum ve evlenmelerin bir an evvel kütüğe kaydolunması icab ettiğini bütün nüfus dairelerine tebliğ etmiştir.

Bu emrin yerine getirilmesi için icab ederse civar kazaların nüfus kâtibleri de işi çok nüfus şubelerine yardım edeceklerdir. Bu suretle hiç bir yerde işlenmemiş hiçbir nüfus kaydı kalmıyacaktır.

Bir Bize

Artist kadınların Anadolu turnesi

Mevsim mevsim Anadolunun köylerine kadar çeşidli artistlerin sokulduğunu görüyoruz. Bellibaşlı tiyatro heyetlerinin, yine bellibaşlı şehirlerimizde verdikleri temsiller dışında köylere kadar giden troplar arasında neler yok ki?. Bu çeşidli saz, ses, temsil artistleri içinden birisi de geçen gün Balıkesir kazaların - dan bir köyde öldürülmüş.

Gazetelerin verdikleri malûmata göre bayancağız, köyde biraz fazla kalmayı tercih etmiş ve ölümünden gelebilecek bir mütekaddim dilek olacak ki, onu orada alıkoymuş ve nihayet başına bu mukadder felâket gelmiş.

Yılın içinde, belki öldürülen değil, fakat, tecavüze uğrıyan, rahatsız edilen, döğülen artistler olduğunu da yine gazete havadisleri arasında okumuş bulunuyoruz.

Artist, hüviyeti ile yaşıyan ve cemiyet içindeki şöhretini bu hüviyet ile yayan unsurdur. Diplomasını mektebden değil, liyakatinden alır ve onun tasdikini âmmeye yaptırır. Bu artist memleketin tanıdığı, san'atını kabul ettiği, güzideliğine titrediği sanatkârdır ki, adedleri muayyen bir sayı çerçevesi içindedir. Bunun dışında bar kadınından sahne yamağına kadar çeşidli bir sürünün taşıdığı rütbe de yine artisttir. Fakat, bu rütbe verilen değil, belki de vurulan bir damgadır. İşte, bu damganın sahibine dikkat etmeğe mecburuz. Bu mecburiyet iki esasdan geliyor: Birincisi sosyal ahlâkın sağlığından, ikincisi de köy ve kasabalının malî bünyesinin koruyuculuğunu yapmaktan...

Artist mademki bugün için bir resmî hüviyet tazyiki içinde değildir ve bu unvan kolaylıkla alınabilen ve verilebilen bir unvandır. O takdirde de artistin girdiği köy ve kasabada «temdid ve ihtiyarı ikamet buyurması» ile hususiyetler temin etmesine mâni olmak lâzımdır. Konserini verir, temsilini yapar, şen olasın.. der ve yürür!

BURHAN CEVAD

Memleketimizdeki Alman Konsolosları

Vazife mıntakaları taksim olundu

Memleketimizdeki Alman konsoloslarının vazife mıntakaları tesbit edilmiştir. Bu meyanda Almanyanın İzmir konsolosluğunun memuriyet havzası şu suretle tesbit olunmuştur:

Adana, Afyonkarahisar, Aksaray, Antalya, Aydın, Cebelibereket, Denizli, İçel, İzmir, İsparta, Konya, Kütahya, Manisa, Mersin, Muğla ve Niğde.

Soy adları için Son bir aylık Mühlet verildi

Vali ve kaymakamlar resen soy adı takıyorlar

Soyadı işleri hakkında dün Dahiliye Vekâletinden vilâyete yeni bir emir gönderilmiştir:

Bu emirde henüz soyadı almıyanlara vilâyetlerde valilerin ve kazalarda da kaymakamların soyadı takmaları, soyadı aldığı halde nüfus kütüğüne işlemiyenlerin nihayet bir ay içinde bu muamelelerinin sureti katiiyede ikmal olunması bildirilmektedir.

İş arıyan Ve işten dönen Ameleler

Bunlara trenlerde yüzde yetmiş tenzilât var

İş arıyan ameleler hakkında dün Nafıa Vekâletinden vilâyete şu tamim gönderilmiştir:

«İş bulmak ve yahud iş yerlerinden dönmek üzere seyahat edecek amelelere bir kolaylık olmak üzere en az 5 amele bir araya gelmek şartile, bunlara Devlet Demiryollarında esas tarifelerden % 70 tenzilât icra olunmaktadır.

Bu çok mühim tenzilâta demiryolları bakımından başka, fakir halkin iş sahalarına kolayca giderek kazanması ve inşaat mahallerinde her zaman amele bulunabilmesi gibi umumi sebeblere de dikkat olunmuştur.

Tenzilât nisbetinin yüksek olması maksadın suiistimal olunması teşebbüslerini tevlid edebileceğinden bu tarifenin yalnız amele olduklarını tevsik edenlere tatbik edilmesi kabul olunmuştur.

Yapılan tedkiklerde bu tarifeden istifade ettirilenlerin birçoklarının amele bulunmayıp tediye kabiliyeti müsaid olan tüccar veya san'atkâr oldukları görülmüştür.

Bu itibarla badema verilecek vesikalarda azamî itina gösterilmesi lâzımdır.»

Canavar Düdükleri

Her şehirde muhakkak birer tane bulunacak

İstanbul ve diğer bazı büyük şehirlerimizde olduğu gibi tekmil vilâyet merkezleri ve kazalarda da muhakkak birer «canavar düdüğü» bulunması Dahiliye Vekâletince münasib görülmüştür.

Dahiliye Vekâleti; bu arzusunu bütün belediyelere bildirmiştir.

Bu emirde her belediyenin muhakkak birer «canavar düdüğü» temin etmesi ve satın alınacak «canavar düdükleri» nin evsafının Dahiliye Vekâletince tesbit olunduğu yazılmaktadır.

Bu suretle bütün halkımız her gün saat 12 de saatlerini ayar edebilecek ve bir hava tehlikesi ile her hangi bir afet vukuunda hemen halkımız haberdar edilmiş olacaktır.

Mazot ve motorin

Dahiliye Vekâleti; bu maddelerin ucuzlatılması lâzım geldiğini bildirdi

Belediyelerin mazot ve motorinden almakta oldukları istihlâk resimleri indirilecek

Motorin ve mazot fiatlarının artırılması bazı yerlerde şikâyeti mucib olmuştu. Bu münasebetle dün Dahiliye Vekâletimiz, vilâyete bir tamim göndererek bu maddelerin fiatlarının arttırılması sebeplerini ve ucuzlatılması lâzım geldiğini bildirmiştir.

Bu tamimde ezcümle şöyle denilmektedir:

Ziraî ve sınaî istihsal sahalarında ve bir kısım motörlerin tahrikinde kullanılan ve ucuz bir muharrik kuvvet vasıtası olan mazot ve motorin gibi petrol müştekaları fiatlarının arttırıldığı hakkında vâki şikâyetler nazarı itibare alınarak tetkikat icra olunmuştur.

Neticede, kârı ve vergilerile birlikte halen motorinin depoda maliyet fiatının 7 kuruş olduğu ve bu miktar bile sanayi ve ziraatin muharrik kuvvet istihsal maddesi çok iken bunun bazı belediyeler tarafından yüksek istihlâk resmi konulmakta ve müstehlike geçinciye kadar binet nakliye masrafları ve saire yüzünden tahammülün fevkinde bir hadde çıkmakta olduğu anlaşılmıştır.

Ziraatte ve sanayide kullanılan ve müstehliklere ucuzca temini lâzım gelen bu maddeler için, belediyeler asgarî bir istihlâk resmi almaları lâzım gelmektedir.

Binaenaleyh buna dikkat ve riayet olunması icab eder.»

Aldığımız malûmata göre, bu tamim üzerine, belediyeler, yeniden tedkikat yapacaklardır.

Bu tedkiklerden sonra, motorin ve mazot istihlâk resimlerinden pek az bir istihlâk resmi alınması temin olunacaktır.

İlkmekteb talebeleri için

Bazı semtlerde yeniden oyun bahçeleri açılacak

Yaz tatilinde de öğretmenler çocuklarla meşgul olacaklar

İlkmekteb talebelerinin akşam üzerleri okullardan çıktıktan sonra sokaklarda oynıyarak ahlâklarının bozulmaması için tedbirler alınmıştı. Bir senelik tecrübe oyun bahçelerinin çocuklar için çok faydalı olduğunu göstermiştir. Fakat şimdiye kadar açılan oyun bahçelerinin aded itibarile ihtiyacı karşılayamamakta olduğu anlaşılmıştır. Her sene okullara, yeniden giren talebe adedi, mekteblerden mezun olların yekûnunu aştığından, talebenin iyi yetişmesi için başvurulan çarelerin çoğalması ve vasıtaların arttırılması lâzımı hasıl olmaktadır.

Kültür direktörlüğü bu mühim ciheti gözönünde tutarak önümüzdeki ders senesi başlarken oyun bahçesi adedini de imkân nisbetinde çoğaltmağa karar vermiştir. Bu maksadla şimdiden tedkiklere başlanmıştır. Şehrin muhtelif yerlerinde bilhassa okul binalarına yakın semtlerde çocukların oynamalarına elverişli sahalar aranmaktadır. Oyun bahçelerinde çocukları oyalayacak vasıtalar da çoğaltılacaktır. Bilhassa spor levazimatı alınacak, talebenin gürbüz yetişmesini temin maksadile fennî sporlar yaptırılacak, sıhhî oyunlar oynatılacaktır.

İkinci mühim bir mesele de tatil aylarında çocukların serbest kalmalarıdır. Karılı kocalı çalışmak ve bütçe darlığı yüzünden müreb - biye tutamamak mecburiyeti karşısında bazı ailelerin çocukları üç aydan fazla bir zaman devam eden yaz tatilinde başı boş kalmakta, bazan da komşu nezaretinde mahalle çocuklarının arasına katılmaktadır.

Bu cihet gözönünde tutularak oyun bahçelerinin yazın da açık bulundurulması icab edecektir. Mevcud bahçeler ihtiyacı karşılıyamadığından okulların büyük, küçük sahalarından istifade edilecektir. Çocuklar oyun ve mekteb bahçelerinde de kendi hallerine bırakılmıyacaklardır. Öğretmenler nöbetle mektebde vazife alacak ve çocuklarla meşgul olacaklardır.

HALK FİLOZOFU

Kadına karşı

Bir adam, birlikte yaşadığı metresinden bıkıyor ve «Amasyanın bardağı» diyerek yenisini arıyor, buluyor. Ve eski metresinin evine getiriyor. Tabiî kadınlar arasında kıskançlık yüzünden kavga çıkıyor. Saçsaça, başbaşa şöyle hatırı sayılır bir mücadele oluyor, kavga adam - akıllı kızışınca o zamana kadar uzaktan seyirci kalan bu adam işe nihayet müdahale ediyor. Kavgalarına mâni olmak istiyor. Fakat iş o kadar azışmış bir haldedir ki onları ayırmağa muvaffak olamıyor. Nihayet eski metresini belinden yakaladığı gibi üç katlı binanın penceresinden boşluğa fırlatıyor. Bi rmucize olarak zavallı kadın, komşunun taracasına düşüyor, baygın bir halde hastaneye yatırılıyor, müteca sir de zabıtaya teslim e yor. Hâdise bu.

Gerçi herhangi bir hâdiseyi tahlil etsek içinde mutlaka bir hayli şayanı dikkat noktalar bulmamız mümkündür. Fe bilhassa bunda üzerine parmağımızı basmak istediğimiz şu üç noktayı mühimsemek lâzımdır. Bir defa bu adam nikâhsız bir kadınla yaşarken bir ikinci nikâhsız ile hayat arkadaşlığına başlıyor, sonra bu yetmiyormuş gibi bu ikinci kadını evvelce beraber yaşadığı kadının evine getirmek suretile ötekine ıztırab vermiş oluyor. Bu da kâfi değilmiş gibi ilk kadını tutup pencereden atıyor.

Gerçi nikâhı medeniden evvel şeriatin dörde kadar evlenmeyi mazur gördüğü devirleri görüyor amma, sarıklı imamın kıydığı bir «Boşol.» tabirile zevcenin yabancılaşıverdiği bir akidenin artık çok uzaklarında bulunuyoruz.

Bundan başka kadının kafes ardında mutfak ve ya işini halletmekle mükellef bir hizmetkâr olmadığını anlamaklığımız lâzım gelen bir devirde kendini böyle cariyelerini «sıram, sıram» karşısına dizen sefih bir hükümdar vaziyetinde görmek ve engizisyondan farksız olan işkence zihniyetile bir kadını tuttuğu gibi pencereden aşağı atmak, birkaç suçun, kaç facianın telâki ettiği bir haleti ruhiyenin ifadesidir.

Bu satırları bir zabıta vak'asına mevzu olan bir maznunun muhakemesini yapmış olmak çin yazmadım. Bununla medeyetin insan kafasında yaptığı müvazenesizliklerden bir misal olan şu hâdise ile bütün buna benzerlerine ve benzemeseler bile ayni haleti ruhiyenin mahsulü olan facialara işaret etmek istedik.

Zaman ilerledikçe insanlık geriliyor galiba!.

HALK FİLOZOFU

Millî emlâk İşleri için bir Anket yapıldı

Hazirandan itibaren yeni teşkilât kurulacak

Maliye Vekâleti, millî emlâk işlerini idare etmek maksadile hazirandan itibaren yeni bir teşkilât yapmağı kararlaştırmıştır.

Bunun için Vekâletçe bütün vilâyetler arasında millî emlâk işlerinin idaresi hakkında neler düşünüldüğüne dair bir anket açılmıştır.

Hemen bütün vilâyetler, bu meyanda İstanbul Defterdarlığı da bu ankete lâzım gelen cevabları vermişler ve Ankaraya göndermişlerdir.

Toplanan malûmat Vekâletçe tedkik ve tasnif olunmuştur.

Pek yakında millî emlâk müdürlüklerinin yeni idare şekli hakkında şehrimize ve diğer vilâyetlere lâzım gelen tebligat icra olunacaktır.

Aydın Sulh Hukuk mahkemesinden:

Aydında kahveci Mehmedin Aydında göz doktoru Arif ve saire aleyhine taksim kabiliyeti olmıyan gayrimenkullerin satılmak suretile şüyuunun izalesine dair açtığı davanın hissedarlardan Denizlide Saraçoğlu Talât karısı Feride ile İstanbul Aksaray Saraçhane caddesi Sarımusâ mahallesinde No. 11 de Saffettin ikametgâhlarının meçhuliyeti hasebile ve gazetede ilân suretile vaki tebligatlara istinaden gıyablarında cereyan eden muhakeme sonunda, Aydın Veysipaşa mahallesinde ve tapu kütüğünde kayıtlı iki kısım a ev arsasının satılmak suretile şüyuunun izalesine 11/1/937 tarihinde karar verilmiş olmakla işbu ilân tarihinden itibaren sekiz gün içinde temyiz edilmesi ve aksi halde hükmün kesbi kat'iyet edeceği ilân olunur.

«3094»

İstanbul Asliye birinci ticaret mahkemesinden:

İstanbul Belediyesi tarafından Hüseyin Hilmi ile Kumkapıda Saraç İshak mahallesinde Köşklüha - mam çıkmazı sokağında 2 numarada oturan ve Hasanpaşa caddesinde 143 numaralı fırın sahibi Mehmed oğlu (Hafız) Yusuf aleyhine 938/52 dosya numarasile açılan alacak davasının 23/5/938 tarihli muhakemesinde dava arzuhalinin şekline aid itiraz ile dava ikamesinin usulsüzlüğünden bâhis itiraz mahkemece varid görülmiyerek reddine ve müddeialeyhlerin esasa cevab vermeleri lüzumuna karar verilerek muhakeme 1 / 7 / 938 cuma saat 14 de talik kılınmış olduğundan kanunî müddeti içinde cevab lâyihası vermesi ve belli günde mahkemeye gelmesi lüzumu ikametgâhı meçhul bulunan (Hafız) Yusufa ilânen tebliğ olunur.

(7979)

1357 Hicrî Rebiülevvel 27	1354 Rumî Mayıs 14

Yıl 1938, Ay 5, Gün 147, Hızır 22

27 Mayıs CUMA

Vakitler	Vasatî sa.	d.	Ezan sa.	d.
Güneş	4	33	9	03
Öğle	12	11	4	42
İkindi	16	10	8	41
Akşam	19	30	12	01
Yatsı	21	27	1	57
İmsak	2	24	6	55

DELİ GÖNLÜM

YAZAN NUSRET SAFA COŞKUN

EDEBÎ ROMAN: 134

Ses çıkarmadım.

Sonya gıcırtısı durdu. Söylediğine pişman oldu. Çünkü:

— Gitme!

Demedim.

— Suad!

— Daha bitmedi mi?.

— Hiç birşey söylemedim ki!..

— Bu kadar kâfi.

— Yalvarırım sana beş dakika konuşalım. Niçin benimle konuşmak istemiyorsun?..

— Sırası değil.. Buraya gelişinin esasına esasen.. Bunun yarını yok mu?..

— Nasıl içim yanarak uyandı - ğımı söyledimdi. Seni görmeden uyuyamazdım!

— Gördün ya beni.. Git artık. Hem bu akşam sizde olmasaydım ne olacaktı?

— Otomobili garajdan çıkarır evine kadar gelirdim!

— Çocuk!...

— Sevginin büyüklüğünü anlamıyorsun?..

— Anlıyorum!

— Anlasaydın..

— Çok iyi anlıyorum Fakat şimdi sırası değil yavrum. Burada daha uzun müddet kalman senin için de, benim içinde zararlıdır. Haydi, odana git. Yarın uzun uzun konuşmak fırsatını bulacağız.

— Niçin bu akşam değil de yarın?..

— Böyle ciddî meseleler geceyarısı münakaşa edilmez, bir.. konuşmak için sen de, ben de düşünmek zorundayız, iki.. Senin asabın bozuk, üç.. Buraya gel - men..

Elile ağzımı kapattı:

— Daha sayacak mısın?

Ateş gibi yanan avucu içinden ağzımı kurtarmağa çalıştım:

— Bu kadar sebep yeter de artar bile..

— Peki, gideceğim. Yalnız iki sualime cevab vereceksin!

— Kısa olmak şartile..

— Kısa.. Hâlâ o kadın, yani Nataşa sana geliyor mu?..

— İki gündür görmedim. Fakat gelebilir ve görebilirim.

İsyan etti:

— İstemiyorum bu kadını.. Senin onunla dost olmana tahammül edemiyorum. Nasıl oluyor da böyle adî bir kadınla..

Bu sefer ben onun ağzını kapatarak, sözünü kestim:

— Rica ederim Cina..

— Ona lâf söyletmiyorsun!

— Gayet tabiî çünkü o bu sıfata lâyık değildir.

— O halde sen bu kadını seviyorsun!..

— Dostluktan başka hiçbir şey yok aramızda..

— Bu dostluğun nasıl meydana geldiğine şaşıyorum.

— Ben de..

Nataşa ile olan dostluğumuzun hesabını vermek, Cinanın bu kıskançlık tezahürlerini karşılamağa çalışmak çok tuhafıma gitmekle beraber, itiraf ederim ki, garib bir zevk duyuyorum. Bunu kendi kendime izah edemiyorum.

Herkesten telâkki itibarile ayrıldığım halde, erkekler kıskançlıktan hoşlanırlar, sözüne gayri -

(Devamı var)

ÇEKOSLOVAKYA

Bugünkü Çekoslovakya ordusunun kuvveti ve elindeki vasıtaları

SEFERBERLİK BORUSU ÇALINCA..

Bütün Çekler silâh altına koştu. Fakat yalnız san'atkârlar kışlalara alındı.

Geçen gün Çekoslovakyada çıkan vukuat üzerine her tarafta akla gelen ilk sual şu olmuştu:

— Yine umumî bir harbin başlangıcı mı?..

Halbuki gün geçtikçe görüldü ki umumî bir harb çıkmadı. Yalnız olsa olsa Çekoslovaklar kendilerini müdafaaya hazırlandılar. Ortalığa yayılan endişeli hava gittikçe yatıştı. Son gelen Avrupa matbuatı en ziyade bu mesele ile meşguldür. Geçen cumartesi günü Çekoslovakyada ihtiyatlar toplanmış, çağırılanlar kışlalarına koşmuştur. Yalnız ne mikdar ihtiyat toplandığı Prag[illegible] tutulmuştur. Bunlar [illegible] askerliklerini yapmışlar, terhis edilmişlerdi. Çekoslovakyada askerlik iki senedir. Bu hizmeti yapmış olarak ordudan ayrılmış olanlar şimdi yine çağırılmışlardır. Fakat kaç kişidir bunlar? Bu gizli tutulmuştur. Sonra bir kısım kur'a askeri daha vardı ki bunlar da muinsiz oldukları cihetle ailelerine bakılmak, yardıma muhatç olmak gibi sebeblerle askerlik vazifelerinin ancak bir kısmını yapmışlar, diğer kısmı affedilmişti. Şimdi onlar da silâh altına çağırılmış bulunuyor. Yeni çağırılan ihtiyatlar yirmi sekiz yaşında bulunan gençlerdir. Bunlar kur'a askeri olarak ilk vazifelerini 1930 da yapmışlardır. O zaman yirmi yaşında idiler. O zamanki hesablara göre 1930 da Çekoslovakyada esnana dahil 140,000 kişi vardı. Lâkin Çekoslovakyanın nüfusu gitgide artmaktadır. Her sene yeni nüfus ilâve ediliyor. Yeni asker geliyor. Askerliğe elverişli olmayanlar da tabii az değil. Fakat askere alınanlar daha çoktur.

Çeklerin büyük şöhret kazanan iki tayyarecisi: Novak ve Siroki

Silâh altına alınanlar yalnız bundan ibaret değildir. Elinden iş gelir ne kadar mütehassıs varsa onlar da askere çağırılmışlardır: telgrafçı, makinist ve saire... Bunların da mikdarı tam olarak kaç kişi olduğu bilinmiyor. Keza şimdi orduya çağırılan mütehassısların da yaşları belli değildir. Çünkü bunların arasında yaşı kırkı geçmiş olanlar var ki onlara da davet gelmiştir. Südet Almanlarının bulunduğu yerlere de tabiidir ki böyle davetiyeler gitmiştir. Fakat oradaki Almanlar da ses çıkarmaksızın askere gitmişlerdir.

Çekoslovakyanın resmî ajansı bunun bir seferberlik mahiyetinde olmadığını bildiriyordu. Avrupa gazeteleri, şimdiye kadar telgraf haberlerinin günü gününe bildirdiği vukuatın tafsilâtını veriyorlar. Lâkin bu cihet ayrı bir bahistir. Çekoslovakya - Almanya hududundaki hâdiseyi de bir tarafa bırakarak Alman matbuatının şayanıdikkat olarak ne dediğini görmek daha meraklı olacaktır. Meselâ Frankforter Zaytung gazetesi bu hâdiseler dolayısile Fransa ve İngiltereyi tenkid ederek bu devletlerin salâhiyetdar olmadıkları bir meselede hakemlik etmeğe kalktıklarını yazıyor. Çünkü, diyor, İngiliz ve Fransız devlet adamları Çekoslovakya gibi esaslı surette ıslaha muhtaç olan bir devletin vücude getirilmesinden mes'uldürler. Bu gazete, Almanyadaki fikirleri anlatıyor: İngiltere ile Fransa, sun'i bir teşekkül olan bir devleti korumak istedikleri halde Almanya, kendi tabii olan unsuru ile alâkadar olmaktadır. Bu gazete netice olarak Berlin - Roma mihverinin Avrupada her tarafa kumanda etmek arzusunda olmadığını, lâkin Paris ve Londra ile anlaşmak istediğini ilâve ediyor. Bu gazete, şayanıdikkat olarak diyor ki: «Umumî harbden evvel İngiltere ile Almanya arasında donanma yüzünden rekabet vardı. Bugün bu yoktur. Artık Almanyanın Bağdada doğru takip ettiği bir şark siyaseti de yoktur. Ruslarla Habsburglar arasında Balkanlarda da rekabet kalmmıştır. Ren shillerinde de intikam politikası yoktur.» Diğer taraftan Çekoslovakya hâdiseleri Lehistanda da büyük bir merakla takib edilmiş ve Çekoslovak ihtiyatlarının silâh altına çağırılması Varşova hükûmetinin nazarıdikkatini celbederek Prag hükûmetinden buna dair malûmat istenmiştir. Hulâsa o günler Paris, Londra, Berlin gibi merkezlerde hep büyük ve hararetli bir siyasî faaliyetle geçmiş, Berlindeki İngiliz Elçisi birkaç kere Alman Hariciye Nazırını görerek hükûmeti namına uzun uzadıya görüşmüştür.

Hulâsa, o günlerin endişeli havası artık yatışmış görünüyor...

Çek süvarileri

Gören ve görmiyenlerin tekrar tekrar görmeleri için
TÜRKÇE SÖZLÜ
ŞEYH AHMED
ALKAZAR
sinemasında devam ediyor.
Ayrıca:
HUDUD KAYDUDLARI
Büyük sergüzeşt filmi

İki büyük devleti Birleştiren Mes'ud izdivac

Majeste Kral Faruk'un büyük hemşiresi Prenses Fevziye, dost ve kardeş İranın yüksek hükümdarı Majeste Riza Şah Pehlevi'nin oğlu ile nişanlandı

Prenses Fevziyenin, İran Veliahdi ile nişanlandıkları ilân olunmuştur.

Prenses Fevziye, 5 sonteşrin 1921 de İskenderiyede doğmuştur. Çok nazik, çok sevimli bir kızdır. Tahsili mükemmeldir. Fransızca, ingilizce ve arapça okur yazar, ve konuşur.

Kahirede, iki büyük islâm devleti arasında teessüs eden bu rabıtanın her iki memleket için hayırlı neticeler vereceği kanaati vardır.

Timişoara takımı şehrimize geliyor

Fenrbahçe spor klübünden:

Romanyanın «Clubul Atletic Muncitoreso Timişoara» takımı 29 ve 31 Mayıs tarihlerinde iki maç yapmak üzere şehrimize gelecektir.

29 Mayıs 938 pazar günü ilk maç Fenerbahçe ile Romen takımı arasında satt 16 da Kadıköyündeki Fenerbahçe stadında yapılacaktır.

Biletler: kapalı tribün 50, açık tribün 25 kuruştur. Numerote biletler bir liradır. Gişeler saat 13 de açılacaktır.

HİKAYE

Yeşil Burç

Yazan: Muazzez KAPTANOĞLU

Burası, hiç susmıyan çırpıntılarla, ince sazlara tırmanan dalgaların köpüklü sırtlarına kurulmuş, bir yarım adacığı andırırdı.

Etrafı, salkım söğüdlerle, çamlarla çevrilmişti...

Bunların altında yeşil çimenlere işlenmiş, renk renk çiçekler, nazlı kıvrıntılarla salınırlardı.

Fahri, hemen hemen bütün günlerini bu (Yeşil burç) da geçirirdi.. Neler düşünmezdi burada!..

Tabiatin, vahşi güzelliklerle örüp, işlediği temiz obaların bu merd oğlu, (yeşil burc) a gönül vermiş gibiydi.

Ona öyle gelirdi ki, onu saadete ulaştıracak yolun son dönemeci burasıdır.

Onun topraklarında doğup, büyüyen çocukları bile, (Yeşil Bürcü) Fahri kadar bilmezlerdi.

O, batılarını doğularını öyle derin bir susuzlukla içmiş, her dalını, her yaprağını, öyle büyük bir kıskançlıkla ezberlemişti ki buranın!..

Çiçeklerini kokularından seçer, kuşlarını, seslerinden tanırdı.

Bir gün, bütün yaşama kuvvetile seveceği, kadınını, bu çerçeve içinde tahayyül etmiş.. Onu bu renklerin verdiği zevkle yaratmıştı.

Bu ideal sevgilinin gözlerini, hiç solmıyan yeşillerle boyamış.. Saçlarını, ateş renkli ışıklarla örmüş.. Yüzüne şafak pembeliği.. Dudaklarına gurup kızıllığı vermişti.

Bir gün (Yeşil burc) dan ayrıldı.

Henüz, delikanlı çağını bulan yaşı, insanların tanıdığı inkisarlar, ıstırablar, isyanlar içinde ilerliyordu.

Fakat beklediği sevgili gelmiyor.. Aradığı yaşayışı bulamıyordu.

Tanıdığı kadınlar, içindeki sevgiliden o kadar başka mahlûklardı ki...

Ve, içinde yaşadığı hayat, o kadar düşündüğüne benzemiyordu ki!.

Günlerce, isyanla, ıstırabla kıvrandı..

Günlerce insanların içinden kaçmak, dudaklarında iz bile bırakmadan günde birkaç defa tekrarladıkları yalanlarını duymamak için, onların yetişemiyeceği uzaklara gitmeği düşünürdü.

Kaç gece, mektebinin taş duvarları arasında çocuk gibi.. Pencereden sallandırdığı ayaklarını, duvarlara vura vura, isyanla titriyerek yalnız yaşamanın mecburiyetini düşündü.

Fakat!... Bir gün, hiç beklemediği bir tesadüf oldu.

Bir sevki tabiî ile, kendi ellerile hazırladığı bu tesadüf aradığı her şeyi verdi ona!..

Bir akşam.. Gene, taş duvarlı mektebinin, geniş penceresinden ayaklarını uzatmış düşünürken... Yeşil Bürcün renkli çerçevesi içinde tahayyül ettiği, ve yıllarca tertemiz sakladığı ideal sevgilişini, elle tutulacak kadar, canlı olarak buldu içinde.

Hayretle duraladı...

Bu, hiç beklemediği bir şeydi o... nun!..

Bir adam, yıllarca, odasını süslemiş yen heykelin gözlerine ışık.. Yürüyen heykelin gözlerine ses geldiği ne mana.. Dudaklarına ses geldiği, canlanmasını görünce, nasıl şaşırmasa... Fahri de, ayni endişeli şaşkınlıkla dolmuştu.

Ve... hiç duymıyacağını zannettiği sevgi, içini ısıtan bir kuvvetle benliğine hükim olmuştu.

Bugün, dünyanın en mes'ud adamıydı muhakkak!..

Sevgisi, siyah gözlerinin, ışıklı derinliğinde öyle canlı olarak görülürlidi ki!..

Çünkü, genç kız da seviyordu.

Çünkü, o da.. yıllarca, binbir ıstıraba göğüs gererek, beklenen insanların sonsuz hasretile bağlanmıştı Fahriye.

Bazan bir çocuk itimadile göğsüne sokulur.. inkisarlarla dolu bir omzunda dinlendirdiği zaman, uzun boyu, kuvvetli vücudü, dürüst karakteri ile sevdiği bu adam, geçen günlerin acılarını unutturan bir tasavvurla sarardı içini!..

Büyük sevgisi içinde, onun dinç sıhhatli vücudünü seyrederken, geçen günlerdeki insanların, manasız hatlarını, soluk renklerini, iradesiz karakterlerini acıyarak düşünür. Ve içindeki hayal adamın, hakikat şeklinde karşısında canlanması onu en sonsuz sevinci verirdi.

Saatlerce duyarak, duyurarak konuşurlardı.

Birbirleri için, sadece sevgili değil.. Her şeydiler!.

Fahri, yumuşak, saçları, rüzgârların elinde çırpınan sevgilisini, titriyerek seyrederken.. derin gözlerinin kıvılcımlarında temiz arzular şekillenirdi.

Bakışlarında kendini.. Yürüdüğü saadetini.. Sesinde sevgisini buldu ğu, bu ışık gözlü kızı, geniş göğsüne çekmek... Kuvvetli kollarile sararak, yılların hasretile, çılgın çırpınan kalbinin üstünde susmak isterdi.

Fakat, onu kırmaktan.. korkutmaktan çekinerek cesaret edemezdi. Sadece, büyük ellerinde dinlenen ellerini, içinin ürpertisile okşayarak, bakışlarının en sıcağile kucaklardı onu!.

Bir akşam.. Genç kızın gözlerinin yanlarındaki akasya ağacında dolaşırken, ellerini okşıyarak, ona (Yeşil Bürcü) anlattı!..

Genç kız, onun sıcak sinesinde, mektebin sessiz duasile, çok sevdi

(Devamı 6 ıncı sahifede)

Amerikalı zengin siyaset sahnesinde

Avusturyalı casusu İngiliz amiral gemisine girip bir çok şeyler öğrenmiye nasıl muvaffak oldu?

Imparator elçiyi Amerikadan döndüğü zaman kabul etmedi.

Umumî Harb esnasında, Amerikada bulunan Alman sefiri Kont Brenstorf'un genç bazı kadınlarla beraber çıkarılmış resminin nasıl ele geçerek İngiliz propagandacılara büyük bir sermaye olduğunu Amerikada İngiliz istihbarat şebekesinin reisi Amiral Gaunt'un hatıratından hulâsa ederek dünkü «Son Telgraf» yazıyordu. Amiral hatıratının alt tarafını da anlatıyor:

Bu fotograf İngiliz Propaganda Nazırı Lord Nortkılif'in eline geçince: — Çocuklar daima çocuktur gibi bir şey söylemiş. Sonra bu resmi neşrettirmiştir. Resmin neşredildiği bir İngiliz mecmuasında resmin altına şöyle bir cümle yazılmıştı:

«Harbin böyle en şiddetli bir zamanında bile orta Avrupa devletlerinden birinin elçisi biraz eğlenmeğe vakit bulabiliyor!.»

İşin bu hale gelmesi tabiidir ki Almanların canını son derece sıkıyordu. Avrupanın her tarafına yayılan bu resim dolayısile yapılan propagandalara Almanlar kızıyordu. Fakat bitaraf kalan memleketlerde de bu resim hâdisesi az dedikodu mevzuu olmuyordu. Daha Amerika Umumî Harbe karışmamıştı. Amerikada da birçok Almna tataftarı vardı. Bunların canı sıkılıyordu. İhtiyarlamış, bir türlü kocaya gidemiyerek kalmış olan yaşlı kızlar da Kont Brenstorf'un resmini gördükçe başlarını önlerine eğerek onun hesabına utanıyorlardı. Tabiidir ki Amerikanın payitahtında elçilik eden kont için bu pek acı olmuştu. Nihayet, günler haftalar, aylar geçti. Bu tarihten aşağı yukarı bir sene sonra, 917 baharında Amerika da Umumî Harbe girdi. Brenstorf da pasaportlarını alarak memleketine döndü.

Söylendiğine göre Brenstorf Berline döndüğü zaman Kayser kendisini kabul etmemiş, Kont bu suretle bir kere daha mahud resmi hatırlamıştır.

Nihayet gel zaman git zaman harb bitmiş, mütareke olmuş, bu hatıratı anlatan İngiliz amirali de harbden sonra Berline gidince orada ileri gelen Almanlarla temas etmiş ve bu bahsi tazelemiştir. Almanlar Brenstorf'un resmi etrafında hâlâ meraklarını halledememişler, bunun nasıl olup da İngiliz propagandacılarını nelinde Almanya aleyhine böyle mükemmel bir silâh olarak kullanıldığını soruyorlardı. Almanlar bu resmin uydurulmuş olduğunu zannediyorlardı. Halbuki Kont ile yanındaki kadınlar farkında olmaksızın bu fotograf çekilivermişti. Fakat İngiliz istihbarat şebekesinin Amerikadaki faaliyeti yalnız böyle Alman elçisinin kadınlarla birlikte alınmış resmini elde ederek ortalığa yaymaktan ibaret değildi. Amiral daha başka şeyler de anlatıyor:

— Birgün elime birçok harfler yazılı bir kâğıd geldi. Bu harfler bir takım işaretler demekti. Bunlardan birşey anlamak için evvelâ hallet mek lâzım geliyordu. Bunları yazan bir Amreikalı idi. Fakat aslı Avusturyalı olan bir Amerikalı ki gene Avusturyayı seviyor, gönlü o tarafta bulunuyordu.

Nihayet bu harflerle ne demek istendiği anlaşıldı. Yazan Amerikalı veya daha doğrusu Avusturyalı bir gençti. Adı Tiryest olan bu gencin yazdığı şeyden anlaşıldığına göre kendisi Kanada hududuna gitmiş, oradan sahte bir isimle İngiltereye kadar yollanmış, daha sonra da donanma hizmetine girerek telsiz telgraf memuru olmuştu!.. Kendisi Sikayaflo'da bulunan İngiliz amiralinin gemisinde telsiz telgraf zabiti imiş!..

Bu genç Amerikalı daha doğrusu Avusturyalı şunu da yazıyordu: Eğer benim tasavvurlarım yerine gelirse İngiliz ve Fransız müttefik devletleri donanmaları için felâket hazırdır!

Bunun üzerine ben elime geçen bu kâğıddan çıkan manayı İngilteredeki donanma istihbarat reisi olan Amiral Hale bildirdim. Bu amiralin adı bundan evvelki yazılarda da sırası geldikçe geçiyordu. Amiral tahkikat yaparak bunu meydana çıkarmış, genç de yakalanmıştı. Divanı harbe çıkarıldığı zaman genç her şeyi itiraf etmişti.

Aradan zaman geçmişti. Bundan sonra daha birçok şeyler birbirini takib etti. Öyle ki bu telsiz telgrafçı unutulmuştu artık.

Bir gün bana telefon ediyorlardı. Piyerpon Morgan eğer beni ziyaret etmek isterse kendisile görüşüp görüşmiyeceğimi soruyordu.

Piyerpon Morgan Amerikanın en zengin, en meşhur bankeridir ki milletler arası para ve politika âle-

(Devamı 7 inci sahifemizde)

Umumî deposu: J. Krespin, İstanbul, Galata, Voyvoda Han 1

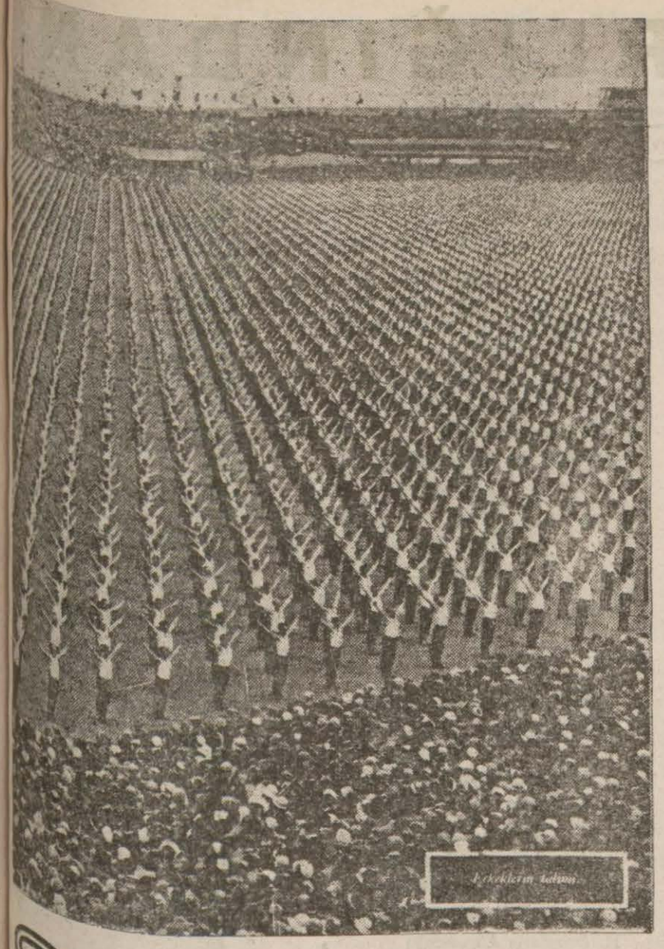

SOKOL

Çek gençliğinin 10 nuncu yıl dönümü nesıl kutlanacak?

Sokol teşkilâtının tarihi ve gayesi

Çekoslovakya milleti - Prince Vaclav Svaty, ikinci Premysl Ota - kar, Imparator 4 üncü Karel, Jan Hus, Trocnylu Zizka, Podebrady Kralı Jiri, millet hocası Komensky ve daha birçok zevatın şöhretleri memleket hududlarının haricinde bile yayılmıştır - Masaryk in «hakikat zaferyab olur» manasına gelen Pravda vitezi düsturu sayesinde harbi umumî cehenneminde hürriyet siyasiyesini istirdad etmiştir. Bugün kendisini asıl ismile, yük - sek yasıflı mahsulât ve mamulâtile sanayi sahasındaki faaliyetle, dünyada meşhur hamamlarile tanıl - mıştır ve bu milletin istiklâlinden evvel ve yeni zamanlarda, dünya tarihinde Smetana, Dvorak ve Purkyne gibi isimler ihda etmiş oldu - ğunu öğretmektedir. Devlet istik - lâlini istirdad edişinin 20 inci yıl dönümü olan 1938 jübile senesi de, Çekolların onuncu federal bayramı münasebetile, bütün dünya, Çe - koslovak milletinin büyük ahlâkî ve medenî kıymetini takdir etmek fırsatını vermektedir. «Sokol» is - mi memleketin hududları haricin - de bile hayli zamandanberi tanın - mış bir isim olup 1862 de doktor Miroslav Tyrs (1832 - 1884) ile Jim - doth Fügner (1833 - 1865) tarafın - dan tesis edilen Çekoslovak jimnas - tik hareketine verilen isimdir. İtal - yan milletinin istiklâl savaşından ilham alan bu iki zat Sokol hareke - tini Çekoslovak milletinin siyasal ve kültürel ihyası maksadına isti - nad etmişlerdir.

Onların nazarında eski zamanla - rın «Mens sana in corpore sano» düsturu mucibince jimnastik bü - tün bir milletin disiplininin insica - mının ve tekâlmülünün membaı o - lan meharet, çeviklik ve ahlâk te - mizliğinin esasını teşkil eder. Ve her cihetçe sağlam olan bir millete de milletler ailesi arasında şerefli bir mevki almasına hiçbir kimse muhalefet edemez. Jimnastik ile, milleti ihya ve müstakbel emniyeti - ni temin etmek; işte Sokolizmin e - sası, ruhu bundan ibarettir. Tyrs ve Fügner, o zaman carî bulunan ah - kâmı kanuniyeye tevfikan bir ko - mite kurmuşlar ve bu da çok geç - meden her Çekoslovun en samimî ideolojik bağlarla bağlanmış oldu - ğu millî bir harekete inkılâb et - miştir.

Bugün Çekoslovakya Sokolunun erkek, kadın, genç ve her iki cinse mensub talebelerden mürekkeb ol - mak üzere ve 2,265 mahallî tşek - küllere münkasım 800,000 azası var - dır. Bunların binden fazla iyi teçhiz edilmiş jimnastik salonları ve iki binden fazla açık oyun yerleri var - dır.

Buna nazaran Çekoslovak mille - tinin teşkilâtlandırılmış tebaasının takriben 6.5 i doğrudan doğruya Sokollara merbut olup, kısmı azamı da bilvasıta Sokolların sıhhat, kuvvet, zindelik ve adalet mefkûre - sine bağlı bulunmaktadır. Sokol terbiyesi çocukların (talebelerin) 6 yaşından itibaren başlar. Bu ter - biye üniversel, fizik ve moral olup erkeklere olduğu kadar kadınlara da şamildir. Sokolların jimnastiği sıhhî, ahlâkî, ekonomik, soysal, di - siplinler, gayeler takib etmekle be - raber münferid mahiyette olan spor - cu ve askerî talimi reddetmektedir. gayesi, millî, kültürel ve ekonomik istiklâli emniyetli bir surette ida - me ettirecek, bedenen ve ahlâkan mükemmel Çekoslovak yetiştirmek - tedir.

10 uncu Sleti, iştirak edenlerin adedi, bayramın şümulü ve göste - rilecek jimnastik hareketlerinin ev - saf ve zorlukları itibarile her halde bundan evvelki Sletlere kat kat faik olacaktır. Bu sletin Pragda beynelmilel jimnaslar federasyonu - nun (fédération internationale des gymnastes) müsabakalarile bütün milletlerin en güzide jimnastlarını Pragda toplıyacak olan diğer büyük müsabakaların yapılacak olması da hiç şüphesiz ki, Çekoslovak Sokol - larının kuvvet ve kudretinin bir kat daha inkişafını mucib olacaktır.

Zira Sokolların sletleri bütün Çe - koslovak milletini heyecanlı bir ha - rekete sürüklemekte ve birçokları millî elbiselerile bir sürü masraf ve şahsî fedakârlıklarla buna işti - rak edeceği gibi, sletleri de cumhu - riyetin her tarafının ve ecnebi memleketlerin bütün kuvvet ve gü - zellikleri temsil edileceği için bu sleti bilhassa ecnebiler için gönüllü teşkilât ile neer yapılabileceğini gösteren ve dünyanın hiçbir tara - fında eşine tesadüf edilmiyen bir manzara arzedecektir.

Slet'i ziyaret, Çekoslovakyanın tabiî güzelliklerini ve kültürel ve ekonomik zenginliklerini görüp öğ - renmek için büyük bir fırsat bah - şetmektedir. Bunlar, çoklukları ve vasıfları itibarile hakikatte diğer memleketlerin arzedebileceklerini hayli geride bırakmaktadır. Çün - kü:

1 — Çekoslovakya, tabiî su teda - vileri memleketidir

Yüzlerce senedenberi, mustarib kimselere şifa bahşeden ve dünya - nın her tarafında şöhret kazanmış olan Karlovy Vary (Karlsbad); Ma - rianské Lazne (Franzensbad); Po - debrady; Lubochna, Grafenberg; Piestany; Trencianské Teplise, Lu - bochna, Sliac, Strbské Pleso, Tat - ranska Lomnice ve daha bunlara benzer yüksek vasıfları haiz kap - lıcalara malik bulunmaktadır.

2 — Çekoslovakya, deniz sathın - dan olan irtifaı ve mesahai sathi - yesinin yüzde 38 ini kaplıyan ve kısmı azamı iğneli yapraklı ağaç - lardan mürekkeb olan ormanları - nın zenginliği itibarile de bütün Avrupanın bir eğlence merkezidir.

3 — Çekoslovakya, kıymetleri pek büyük olan tarihî ve kültürel abide - ler ve sair kıymetli hatıralara iti - barle de zengin bir kültür mem - leketidir. Merkezî Avrupanın en eski müesseselerine, kiliselerine, saray ve şatolarına ve tarihî kıy - meti olan eski binalara, zengin kü - tüphanelere, müteaddid koleksi - yonlara, zengin bir sosyete haya - tına malik olup, şark ve garb mem - leketlerinin ortasında bulunması dolayısile de bunların birbirlerinin kültür ve ilimlerini mütekabilen tedkik etmeleri hususunda en mü - kemmel bir merkez teşkil etmek - tedir.

4 — Bundan maada, Çekoslovak - ya, eski ve yüksek bir ekonomik kültüre de maliktir. Ziraati, Avru - panın en ileri ziraatlerinden biri olup, yaşamak için lüzumlu her şe - yi bol bol istihsal etmektedir 1.

Kadın intikamı

ALTIN KRALİÇESİ

Sarik kocasını iflâs ettiren adamla evlendi

Mahkeme kararını vermişti. Jandarmalar, kürek cezasına mahkûm olan Grey biraderleri götürüyor - lardı.

O sırada, mahkûmlardan birinin sabık zevcesi Desil Grey adlı gayet güzel ve şık bir kadın, etrafını alan gazete muhabirlerine şu sözleri söy - ledi:

— Banker Şarel Broy'le evleni - yorum. Gazetenize yazabilirsiniz. Greyler aleyhine dava açabilmesi lâzım gelen parayı ben verdim. Mahkûm ettirmeye muvaffak ol - duk. Mükâfatı haketti. Kendisile evleneceğim.

Ve gülerek mahkeme salonundan çıktı. İşte, Grey ailesi arasında ge - çimsizlik bu suretle nihayet bul - muş oldu.

Güzel, fakat fakir bir kız

1932 Migel Grey Avustralyalı is - minde zengin bir banger, Hindis - tanda seyahat ederken ufak bir İn - giliz memurun kızile tanışıyor.

Sesil; genç, güzel fakat fakir bir kızdır. Banker bu kıza gönül veri - yor, evleniyorlar, Avustralyada A - delaid şehrine geliyorlar.

1934. Zengin bangerin karısı ma - dam Desil Grey, birdenbire koca - sını terkediyor:

— Migel Grey çok zalim, çok ha - sis bir adam... Kendisi gibi haşin olan iki kardeşi, geldiğim günden - beri bana yapmadıklarını bırakma - dılar.

Kocam, kayınlarım, günde belki yirmi defa fakirliğimi yüzüme çar - pıyorlar, hakaret ediyorlardı. Beni çok hakir görüyorlardı. Evde, hiz - metçiden farkım yoktu. Hatta, di - yebilirim ki hizmetçiler benden da - ha ziyade hüsnü muamele görüyor - lardı.

1935 senesi ilkbaharı. Altı aydan - beri Adelaid'de Madam Sesil Grey - den bahsolunduğunu işiten yok.

Altına karşı akın

1935 senesi sonbaharı. Aslan İn - giliz olan genç bir kadının Barar - Greek yakininde, gaib zengin bir altın madeni bulduğu şayi oluyor.

1936. Avustralyada çok zengin bir maliyeci kadın türeyor: Barar - Greek altın madenleri sahibi Ma - dam Desil Grey..

Altın madenlerine karşı büyük bir akın başlıyor. Civarındaki ara - zinin kıymeti günden güne artıyor. Avustralya halkı, genç kadına (al - tın kraliçesi) ünvanını veriyor.

Halbuki sabık kocasile kardeşle - rinin işleri bozuluyor. Buna da se - bep müesseselerile rakib Şarl Bo - yer bankası arasın açılan mücade - ledir.

Hayatımın en güzel günü

1938 sonkânun. Barav - Greek al - tın madenleri sahibi Madam Sesil Greyi görmeğe birisi geliyor. Kar - tını veriyor:

«Migel Grey...»

Genç kadın, derhal emir veriyor:

— Buyursun!...

Eski kocası yalvarıyor:

— İflâs etmek, rezil olmak teh - likesine maruz bulunuyorum... Be - ni bundan kurtaracak yalnız bir ki - şi var: Sen...

Diyor. Sesil dinliyor. İhtiyacı o - lan paranın miktarını soruyor. Za - vallı adam, anlatıyor, felâketini, yesini acı acı tasvir ediyor ve su - suyor. Cevab bekliyor. Sesil müs - tehziyane gülümseyerek:

— Teşekkür ederim, diyor. Bana, hayatımın en güzel gününü yaşa - tınız. Buyurunuz, gidebilirsiniz...

Hiddetinden çehresi kıpkırmızı olan Migel, cebinden bir rovelver çıkarıyor, fakat o sırada büronun kapısı açılıyor, iki memur üzerine atılıyor, kurşunlar boşa gidiyor. Sesil sükûnetle telefonu açıyor. polisi çağırıyor. Sabık kocasını, ve iki kardeşi tevkif ettiriyor. Mah - keme her üçünü katle teşebbüs cürmile kürek cezasına mahkûm ediyor...

Çalışan ve muvaffak olan Bir san'at müessesesi

Eminönü Halkevi Temsil Kolunun yeni hazırlıkları

Temsil heyeti rejisörü Dr. Celâl Tahsin: Meydan temsilleri, halkımız tarafından çok tutulan yeni bir sahne tarzıdır. Memleketimizin bu sahneye ihtiyacı vardır, diyor.

Yazan: **CELÂL CENGİZ**

Eminönü Halkevinin temsil şu - besi, bu yıl san'at âlemimize yeni bir adımla girdi. 23 nisan çocuk bayramında ve geçen gün 19 mayıs idman şenliklerinde Beyazıd mey - danında kurduğu açık sahnede iki meydan temsili verdi. Sahnede oy - nıyan artistlerin sözlerini uzaktan işitemiyenler, etrafa konulan ho - parlörlerle temsili çok iyi takib et - tiler.

Bu adımı, memleketimizde ilk - önce Eminönü Halkevi temsil kolu atmıştır. Dün temsil kolu başkanı ve rejisörü Dr. Celâl Tahsini gör - mek üzere Alayköşküne gitmiştim. Bu vesile ile gece umuma temsil e - dilen (Yalnız bir kelime) adlı pi - yesi de seyretmiş bulundum.

Salon hıncahınç dolu idi. Piyesi iki aydanberi oynuyorlarmış. Doğ - rusu bu genc san'atkârları böyle modern mevzulu bir piyeste - ka - vuklu sahnelerde olduğu kadar - muvaffak olacaklarını umuyordum. Eğer sahne büyük ve salon geniş ol - saydı, hem san'atkârlar daha s - best oynıyacaklar, hem de karşıla - rında binlerce seyirci bulacaklardı Piyesi seyrederken kendi kendime

— Şu semtte oturanlara ne mut - lu! dedim, haftanın muayyen gece - lerinde şehir tiyatrosunu aratmıyan güzel temsiller görüyorlar ve tiyat - ro ihtiyaclarını bu suretle tatmin etmiş bulunuyorlar.

Yanımda ayakta duran uzun boy - lu bir genc, halinden belliydi ki, bu sahneye mensubdu. Arkadaşım:

— İşte, dedi, kibarlık budalasın - da meşhur uşak rolünü oynıyan v makyajda çok muvaffak olan bi san'atkâr. Kendisini tebrik etmek fırsatını, ne yazık ki, kaçırmıştım. Birdenbire yanımdan kayboldu.

«Yalnız bir kelime» piyasi alkış - larla bitti.

Rejisör Celâl Tahsini tebrik et - tim.

— Yıllardanberi dedim, yorulma - dan çalışan ve muvaffak olan b san'at müessesesinin yeni hazırlık - lar yaptığını duydum... Beni bira tenvir eder misiniz?

Dr. Celâl Tahsin gülümsedi:

— Evet... Çok şeyler yapmak fik - rindeyiz. Fakat, sahnemiz ve yeri - miz çok dardır. Ancak yeni Halk - evi binası yapıldıktan sonra geni mikyasta faaliyete geçebileceğiz.

— Yeni binanın ve yeni sahnenin ne zaman biteceğini umuyorsunuz?

— Önümüzdeki Cumhuriyet bay - ramıa yetiştirilmesi arzu ediliyor.

— Fakat, önümüzde çok kısa bir zaman var?

— Herhalde kış mevsimini yeni sahnede geçireceğimizden eminim.

Celâl Tahsin bundan sonra mey - dan temsillerine geçerek:

— Bu, halkımız tarafından çok tutuldu, dedi, memleketimizin bu sahneye çok ihtiyacı vardır. Bilhas - sa halkı irşad ve tenvir bakımından

— Meydan temsilleri için yeni pi - yesler hazırlıyor musunuz?

— Evet. Çok yakında Eminönü Halkevi idare heyeti, meydan sah - neleri için yeni bir piyes müsaba - kası açmağa karar verecektir. Çün - kü elimizdeki piyesler, ayrı ayrı sahnelerde geçtiği için meydan sah - nelerinde oynanamaz. Bu sahne için yeni piyesler lâzımdır. Bunun şart - larını yakında gazetelerle ilân ede - ceğiz.»

Clâl Cengiz

İstanbul Vakıflar Direktörlüğü İlânları

Kıymeti L.	Kıymeti K.	Pey akçesi L.	Pey akçesi K.	
900	00	67	50	Ayvansarayda Atikmustafapaşa mahallesinin Gülhan sokağında 7 No. lı ve iki katta iki oda bir mutfak bir sofa ve bir halâyı ve ayni çatı altında 9 No. rayı taşıyan yine iki katta üç oda, bir mutfak bir sofa ve bir halâ ile bahçeyi müştemil iki evin tamamı.
1000	00	75	00	Balatta Hızırçavuş mahallesinin Çorbacıçeşmesi sokağında eski 32 yeni 40 No. lı ve üç katta beş oda bir mutfak ve bahçesi bulunan kârgir evin tamamı.
250	00	18	75	Balat Hacıali mahallesinin Demirci-hüseyin sokağında 25 ve halen 33 No. lı 3 oda ve bir mutfağı müştemil kârgir evin tamamı.
850	00	63	75	Ayvansarayda Atikmustafapaşa mahallesinin Hamam sokağında 12 No. lı evin tamamı.
700	00	52	50	Balatta Hamamimuhiddin mahallesi eski Kilise yeni Karapapak sokağında 10 No. lı 3 katta 3 oda bir mutfak ve tarasası bulunan kârgir evin tamamı.
900	00	67	50	Cibalide eski Seferikoz yeni Haraçcı Karamehmet mahallesinin yeni Abdülâziz caddesinde 112 No. lı dükkânın tamamı.

Yukarıda yazılı emlâk 15 gün müddetle arttırmaya çıkarılmıştır. İhalesi 13/6/938 pazartesi günü saat 15 de icra edileceğinden isteklilerin Çemberlitaşda Vakıflar Başmüdürlüğüne müracaatları. (3099)

İTİZAR

Yazımızın çokluğundan dolayı «Marmara alevler içinde» ve «Onun gölgesi» tefrikalarını dercedemedik. Özür dileriz.

HİKÂYE

YEŞİL BURÇ

(4 üncü sahifeden devam)

ği bu adama, (Yeşil Burç) kadar renkli ve temiz bir hayat hazırlamağa ahdederek, dinlemişti.

İkisinin de temennisi.. Sessiz. gösterişsiz bir hayat sürmek... Ömürlerini, heyecanlarını, sevgilerini birbirleri için harcayarak yaşamak ve ölmekti.

Kaç defa, kalplerinin tek bir sesle çırpınan bu sessiz duasile. birleştirdikleri ömürlerini beyaz sevgilerine vereceklerini ahdettiler.

Fakat bir gün ayrılmaları lâzımdı... Uzun yıllardan sonra bir gün, tekrar birleşmek üzere ayrılmak mecburiyetinde idiler.

Bu, ikisi için de acı oldu..

Fakat, birbirlerine öyle inanmışlar, öyle bağlanmışlardı ki... Bir daha buluşmamağı, ihtimal halinde bile düşünmediler!...

Hahri, bu mes'ud duygunun sonunda... Kendisini, hiç tanımadığı yabancı bir ülkede buldu.

Işık gözlü sevgilisi yanında değildi artık!..

O, engin denizlerin, yüksek dağların ardında kalmıştı.

Buna rağmen, öyle canlı olarak yanındaydı ki!.. Ne zaman gözlerini kapasa, hatırası, bir bıçak gibi maziyi yarıyor... ve o, bütün canlılığile her an için karşısında beliriyordu.

Bir gün yoktu ki, sıcak ellerini yüzünde, ıslak gözlerinin acısını içinde bulmasın!.

Sonra, sesi.. - benim adamım - diye, titreyen ve hayatının en derin musîkisi olan sesi, hiç susmıyan bir ahenkle kulaklarında uğuldardı

Yıllardan sonra bir gün.. Fahrinin yolu.. ilk gençlik hulyalarını kurduğu yeşil burca kadar uzadı.

Yalnız başına öyle acılarla kıvranmış.. Öyle yorulmuş, yalnızlıktan öyle bıkmıştı ki!..

İçinin hiç susmıyan sevgisini, ilk defa düşündüğü bu renkli dekor içinde yaşamak istedi. Çünkü, ışık gözlü sevgiliye gidecek yol öyle kısalmıştı ki!

Yavaş yavaş yürüdü... Yıllarca evvel, kendine mahsus olan yeşil tepeciğin üstünde... Batı ışıklarının, mavi boşluğa çizdiği ince bir kadın silueti titriyordu.

Fahrinin canı sıkıldı.

O, istiyordu ki.. Bu akşam, gözlerini hiç bir kadın üstünde durdurmadan hasretini içinde taşıdığı sevgiliyi canlandırarak yaşasın!..

Fakat ne diyebilirdi... Yeşil burcun hayranları sadece kendisi değildi ya!.. Hem bu kadın, bu tepenin yıllarca evvel kendinin bulup keşfettiği bir yer olduğunu ne bilirdi ki!..

Bir çama dayanıp, yanıp, sönen renkleri seyre daldı..

Birden, içinde hiç susmıyan sesin, aksi sadası gibi, burcun ucundaki tepeden bir serenat yükseldi!.

Bu onun çok sevdiği bir serenattı.

Ve bu ses.. deli gibi özlediği sevgilinin sesiydi!.

Oh.. Yanılmanın imkânı yoktu!.

Çılgın gibi atıldı... Arkası dönük oturup dalgın, dalgın şarkı söyliyen genç kızı, yüzünü seçmeğe lüzum görmeden, minik bir çocuk gibi kucakladı.

Genç kız, bu anî hücumun dehşetile çırpınırken Fahrinin heyecandan solan yüzünü gördü.

Islak gözleri, sevinçli, şaşkınlıkla büyüdü. Sonra:

— Sen öyle mi Fahri.. Sen ha!..

Diye haykırarak yıllardanberi hasretini çekip, nihayet bulduğu annesini, kaybetmekten korkan bir çocuğun endişesile, sımsıkı boynuna sarılarak, ıstırablarla yorulan başını göğsüne sokup sessiz sessiz ağladı.

Ve artık hiç ayrılmadılar.

Bundan sonra.. bir çok kurak yerlerde dolaştılar. Birçok yaşanması güç yerlerde oturdular.. İmkânsızlıklar, ıstırablar tanıdılar.

Fakat, sevgilerinden, heyecanlarından birşey eksilmedi.

Ve, yaşadıkları yer ne olursa olsun, içleri yeşil bir burc yaratacak kuvveti hiç kaybetmedi.

Muazzez Kaptanoğlu

İstanbul Cümhuriyet Müddeiumumiliğinden:

Şimdiye kadar Yeniköyde bulunan Yeniköy Sulh mahkemesi 1 Haziran 938 den itibaren Büyükdere vapur iskelesi caddesi 331/333 No. lu binada faaliyete geçecektir.

İSTANBUL DEFTERDARLIĞINDAN:

Sıra No:	MÜKELLEFİN İsim ve şöhreti	İştigal nevi	Ticarethane adresi	Senesi	Vergisinin mikdarı Lira	K.	Nev'i	İhbarname No.
1	Kalost	ahcı	B. Pangaltı Cumhuriyet Cd. 12		25	00	kazanç	1/36
				934	5	00	buhran	
2	Ömer	garaj	Ahmet Bey so. 5	»	60	00	K.	8/74
					12	00	B.	
3	Vasil oğlu Hiristo	kunduracı	Halâskâr Gazi Cd 1/2	»	6	30	K.	8/91
					1	26	B.	
						95	Z.	
4	İspiro	berber	Halâskâr Gazı Cd. No: 130/2	»	8	36	K.	18/4
					1	92	B.	
					1	25	Z.	
5	Rauf Resa	ıtriyatçı	Halâskâr Gazi Cd. No: 4/6	»	97	88	K.	7/31
					19	58	B.	
					14	68	Z.	
6	İsmail Sezer	kahveci	Halâskâr Gazi Cd. No: 194/9	937	107	10	K.	3/56
					21	42	B.	
7	Salih Ali	ahcı	Firuzağa Sıraserviler No: 20	936	3	13	K.	7/51
						72	B.	
						47	Z.	
8	Kirkor	terzi	Pangaltı Halâskâr Gazi No: 17	934	22	08	K.	5/33
					4	42	B.	
					3	31	Z.	
9	Veli Çavuş	kömürcü	Karakol sokak 78/80	934	18	00	K.	
					3	60	B.	
10	Veli Çavuş	»	Karakol sokak 78	»	9	00	K.	11/24
					1	80	B.	
11	Ali	kasap	Mecidiye Cd. No: 10	»	10	50	K.	8/96
					2	10	B.	
12	Anderya	marangoz	Güzelbahçe No: 26	»	12	00	K.	8/84
					2	40	B.	
					1	80	Z.	
13	Yani	ekmekci	Kısım I Ergenekon No: 109	»	8	20	K.	4/65
					1	64	B.	
14	Alâettin	kundura tamircisi	Güzelbahçe 33/2	»	3	50	K.	8/85
						70	B.	
						53	Z.	
15	Asım	kundura tamircisi	Ihlamur No: 1	»	36	00	K.	9/53
					7	20	B.	
16	Artin oğlu Niko	sobacı	B. Pangaltı Cedidiye No: 60	»		21	K.	5/82
						09	B.	
17	Naim	marangoz	Teşvikiye Kâğıthane No: 81/1	»	32	00	K.	8/89
					6	40	B.	
18	Ali Rıza	ekmekci	Halâskâr Gazi Cd. 1	»	3	22	K.	6/8
						64	B.	
						48	Z.	
19	Halit Ziya	kasap	Kurtuluş Tepeüstü No: 69	»	17	42	K.	4/71
					3	48	B.	
20	Hüseyin	börekçi	Halâskâr Gazi No: 393/1	»	5	83	K.	10/57
					1	17	B.	
21	Kâmil	kasap	Kuyulubostan No: 9	»	25	00	K.	9/86
					5	00	B.	
22	Ahmet	tavukçu	Ekmekçibaşı Kadiriler No: 126	»		63	K.	16/41
						13	B.	
23	Süren	manav	Cihangir Güneşli sokak 1/1	»	54	68	K.	9/32
					10	94	B.	
					8	20	Z.	
24	Mehmet	kasap	Cihangir Sormagir 1/1	»	27	00	K.	10/93
					5	40	B.	
					4	86	Z.	
25	Osman oğlu Ahmet Hamdi	manav	B. Pangaltı Cumhuriyet Cd. 71	»	36	00	K.	9/10
					7	20	B.	
					5	40	Z.	
26	Zeron	terzi ve kolacı	B. Pangaltı Abdulhak Hâmit Cd. 22/2	»	1	11	K.	1/35
						33	B.	
27	Dimitri	kunduracı	Kâtib Mustafa Çelebi. Beyoğlu No: 135	»	16	29	K.	9/38
					3	36	B.	
28	Mığırdıç	yemişçi	Vali konağı 28/2	»	19	83	K.	8/64
					3	97	B.	
29	Halil	kahveci	Akkavak 2	»	12	60	K.	9/65
					2	52	B.	
30	Mikael	sobacı	Küçük Pangaltı Halâskâr Gazi 170/1	»	54	00	K.	3/67
					10	80	B.	
31	Mikaen	»	Küçük Pangaltı Halâskâr Gazi 170/1	»	13	50	K.	9/20
					1	70	B.	
32	Parsih oğlu Abraham	oto tahta aksamı imalâthanesi	Valdeçeşmesi 3/2	»	77	47	K.	8/93
					15	49	B.	
					11	62	Z.	
33	Harop	lokanta	Abidei Hürriyet No: 25	»	20	00	K.	7/37
					4	00	B.	
34	Bekir	helvacı	Silâhhane 16/4	»	108	00	K.	10/37
					21	60	B.	
35	Hikmet	yumurtacı, tavukçu	Teşvikiye Kâğıthane 132	»	14	94	K.	11/29
					2	99	B.	
36	Gülünya Avokyan	nalbur	Bozkurt Eşref Ef. 12	»	28	05	K.	4/72
					5	61	B.	
37	Abdullah	kahveci	Halâskâr Gazi 93-97	»	60	55	K.	11/6
					12	11	B.	
38	Mustafa	kömürcü	Haci Emin 22	»	12	50	K.	9/80
					2	50	B.	
39	Mustafa	»	Haci Emin 32	»	12	85	K.	8/81
					2	75	B.	
					1	93	Z.	
40	İdris	berber	Silâhhane 49/2	»	13	48	K.	8/67
					2	70	B.	
41	Andon	kolacı	B. Pangaltı Şehit Muhtar 55	»	21	00	K.	16/11
					4	91	B.	
					3	55	Z.	
42	Koço ve İsmail	pasta ilâthanesi	Karakol sokak 144	»	24	00	K.	2/45
					4	80	B.	
					3	60	Z.	
					24	00	misil	
43	Şehime	ebe	B. Pangaltı Çayır 65	»	30	00	K.	16/9
					6	90	B.	
					4	50	Z.	
44	Şevket	ahcı ve mahallebici	B. Pangaltı Şehit Muhtar 2/8	»	108	00	K.	7/34
					21	60	B.	
45	Hamdi oğlu Mehmet	manav	Kâtib Mustafa Çelebı B. Parmakkapı 21	»	7	00	K.	16/29
					1	40	B.	
					1	05	Z.	
46	Yorgi	kömürcü ve arpacı	Kazancı Mezarlık 39	»	27	75	K.	5/89
					5	55	B.	

Sıra No:	MÜKELLEFİM İsim ve şöhreti	İştiğal nevi	Ticarethane adresi	Senesi	Vergisinin mikdarı Lira	K.	Nev'i	İhbarname No.
47	Panayot	gazinocu	K. Pangaltı Taşkışla Cd. 8/2	»	108	00	K.	
					24	84	B.	
					16	20	Z.	
48	Mustafa	sütçü	Ayaspaşa Gümüşsuyu 24, 14, 2	»	35	00	K.	
					7	00	B.	
					5	25	Z.	
49	Kalost	bakkal	B. Pangaltı Bayır 84	»	9	69	K.	
					2	90	B.	
					1	45	Z.	
50	Aram Arabacıyan	terzi	B. Pangaltı Şehit Muhtar Taş Apr. 79/80	»	44	28	K.	
					8	46	B.	
					6	64	Z.	
51	Kiork	kundura tamircisi	K. Pangaltı Şafak 46/1	»	15	00	K.	
					3	00	B.	
					2	25	Z.	
						45	buhran zammı	
52	Aznif	ahcı	Kışlageçidi Kapıçi 4/29	»	12	00	K.	
					2	76	B.	
					1	80	Z.	
53	Karakin oğlu Kirkor	kunduracı	B. Pangaltı Şehit Muhtar 193/1	»	36	00	K.	
					8	18	B.	
					5	40	Z.	
54	Kirkor	kunduracı	Firuzağa Soğancı No: 7	»	32	40	K.	
					6	48	B.	
					4	88	Z.	
55	Orhan	aktar	Küçük Pangaltı Itır sokak 6/1	»	16	88	K.	
					3	38	B.	
					2	53	Z.	
56	Osep oğlu Yanof	berber	B. Pangaltı Elmadağı 134/2	»	8	40	K.	
					1	68	B.	
					1	26	Z.	
57	Peruz	terzi	K. Pangaltı 17	»	24	60	K.	
					4	92	B.	
58	Ohannes Tendereciyan	emlâk tellâlı	K. Pangaltı Halâskâr Gazi No: 88/1	»	6	30	K.	
					8	37	B.	
					9	00	Z.	
59	Yani oğlu Mihal	kunduracı	Acıçeşme Faikpaşa No. 59	»	18	00	K.	
					3	60	B.	
60	Sait	Tüfek atma mahalli	K. Pangaltı Taşkışla No: 8, 1/2	»	13	30	K.	
					3	06	B.	
					1	99	Z.	
61	Feyzullah	kundura tamircisi	Kuloğlu Suterazi No: 79/1	»	8	25	K.	
					1	65	B.	
					1	24	Z.	
62	Sabri	Sünnetci	Teşvikiye Karakol No: 138	»	36	40	K.	
					7	28	B.	
					5	46	Z.	
63	Sabri	»	Teşvikiye Karakol No: 138	»	33	60	K.	
					6	72	B.	
					5	04	Z.	
64	Andon	balıkçı	Ergenekon 63	»	5	98	K.	
					1	20	B.	
65	Ermano Rapopor	komisyoncu	Teşvikiye Vali konağı 20/1	»	126	00	K.	
					25	20	B.	
66	Ali Rıza	kahveci	Mecidiye Büyükdere No: 7	»	16	80	K.	
					3	36	B.	
					2	52	Z.	
67	Lupo Salamon	Asfalt deposu	Halâskâr Gazi Caddesi 316/3	»	28	20	K.	
					5	64	B.	
68	Enver	kundura tamircisi	Mecidiye caddesi No: 4/2	»	9	00	K.	
					1	80	B.	
69	Abdullah oğlu Mehmet	terzi	Kâtip Mustafa Çelebi Meşelik No: 30	»	14	40	K.	
					2	88	B.	
					2	16	Z.	
70	Cemil oğlu Mehmet	kahveci	B. Pangaltı Yedikuyular No:9/7	»	15	10	K.	
					3	02	B.	
71	Miki Far	kunduracı	Halâskâr Gazi Cd. 16/1	»	25	98	K.	
					5	98	B.	
					3	90	Z.	
72	Panayot	gazinocu	Küçük Pangaltı Taşkışla caddesi 8/2	»	36	00	K.	
					8	18	B.	
					5	40	Z.	
73	Kâmil	kasap	Kuyulubostan 9	»	25	00	K.	
					5	00	B.	
74	Azime	ahcı	Halâskâr Gazi caddesi 1	»	12	50	K.	
					2	50	B.	
					1	88	Z.	
75	Musa	yemişçi	Baruthane 101/6	»	1	88	K.	
						38	B.	
						28	Z.	
76	Aristotelli	bakkal	Ergenekon caddesi 78/1	»	42	80	K.	
					8	56	B.	
					6	42	Z.	
77	Lefter	ekmekçi	Ergenekon caddesi 42	»	7	20	K.	
					1	44	B.	
					1	08	Z.	
78	Agop	tabelâcı	Halâskâr Gazi caddesi No: 393/2	»	17	54	K.	
					3	51	B.	
					2	63	Z.	
79	Yani	ekmekçi	Ergenekon 123	»	18	72	K.	
					3	74	B.	
					2	81	Z.	
80	Hamdi	kömürcü	Ergenekon 64	»	49	50	K.	
					9	00	B.	
					7	43	Z.	
81	Hasan Hulki	birahaneci	Halâskâr Gazi caddesi No: 49	»	51	15	K.	
					10	23	B.	
82	Hasan	kahveci	Ömer Avni Kabataş iskelesi 6 1/1	»	81	00	K.	
83	Kurunfilt	lisan muallimi	Kâtip Mustafa Çelebi Hasnun Galip 1/2	»	80	00	K.	
					16	00	B.	
84	Hasan	kahveci	Ömer Avni Kabataş iskelesi 6 1/1	»	14	00	K.	
85	Kabriyel oğlu Tatyos	bakkal	B. Pangaltı Çarık sokak 1/1	»	10	50	K.	
					2	10	B.	
					1	57	Z.	
86	Yuvakim Viyali	kundura tamircisi	Çukurcuma Acıçeşme 85 1/2	»	2	63	K.	
						53	B.	
						39	Z.	

(Devamı yedinci sahifemizde)

(6 ıncı sayfamızdan devam)

Sıra No:	MÜKELLEFİN İsim ve şöhreti	İştigal nevi	Ticarethane adresi	Senesi	Vergisinin mikdarı Lira	K.	Nev'i	İhbarname No.
97	Piter	sütçü	Sıraserviler 46/1	»	45	00	K.	8/15
					9	00	B.	
98	Yorgi	döşemeci	Çukurcuma Hayriye 4	»	20	70	K.	5/85
					4	14	B.	
99	Cemal	doktor	Firuzağa Beyoğlu 57/2	»	172	00	K.	7/6
					34	40	B.	
100	Tahsin	hallaç	Firuzağa Beyoğlu No: 35	»	12	50	K.	8/65
					2	50	B.	
					1	88	Z.	
101	Savaryo	marangoz	Firuzağa Beyoğlu No: 45/1	»	20	70	K.	8/74
					4	14	B.	
					3	11	Z.	
102	Huriye	kömürcü	Fatma hatun cami Ayaspaşa 18	»	5	38	K.	9/17
					1	08	B.	
						81	Z.	
103	Maryam	manav	Fatmahatun cami Beyoğlu No: 6	»	1	05	K.	8/57
						21	B.	
						16	Z.	
104	Zühtü	berber	Cihangir Uzunyol No: 47/1	»	36	40	K.	9/21
					7	28	B.	
					5	46	Z.	
105	Mehmet Mustafa	kahveci	Kâtip Mustafa Çelebi K. Parmakkapı 28, 30, 32	»	33	46	K.	14/67
					4	69	B.	
					4	22	Z.	
106	Mehmet, Şerif Yusuf	kahveci	Fatmahatun Dolmabahçe	»	12	60	K.	9/61
					2	52	B.	
					12	60	Misil	
107	Mustafa	bakkal	Teşvikiye Güzelbahçe 6	»	20	00	K.	9/83
					4	00	B.	
108	Mustafa	»	Teşvikiye Güzelbahçe 6	»	3	00	K.	9/97
						60	B.	
109	Mehmet Ali ve Rafet	boyahane	Şişli Abidei Hürriyet No: 60	»	75	60	K.	7/15
					15	12	B.	
110	Ahmet	yemişçi	Baruthane caddesi No: 101/1	»		38	K.	8/41
						8	B.	
111	Karmen	taşçı	Fransız mezarlığı çıkmazı 22/1	»	45	00	K.	6/93
					9	00	B.	
112	Jozef	»	Fransız mezarlığı çıkmazı 22/1	»	45	00	K.	6/94
					9	00	B.	
113	Sipahizade Münib	odun deposu	Tayyareci Fethi sokak No: 8	»	19	00	K.	6/16
					3	80	B.	
114	Nesibe	ebe	Meşrutiyet Şair Nigâr 90/6	»	64	80	K.	9/8
					12	96	B.	
115	Tahir	ahır işletmek	Meşrutiyet Kodaman No: 88	»	22	50	K.	9/50
					4	50	B.	
					22	50	M. zam	
116	Abdi	kunduracı	Ekmekçibaşı Boğazkesen 118/1	»	14	40	K.	8/47
					2	88	B.	
					2	16	Z.	
117	Ali	kahvehane	Ömer Avni Dolmabahçe caddesi No: 207	»	19	76	K.	8/38
					3	95	B.	
118	Yako oğlu Yasef ve şeriki	boyacılık komandit şirk.	Kısım 2 Fırın so. 3/5	»	360	00	K.	2/76
					72	00	B.	
					432	00	Z.	
119	Yako oğlu Yasef ve şeriki	boyacılık komandit şirk.	Kısım 2 Fırın so. 3/5	»	463	39	K.	2/71
				kıst	92	68	B.	
					556	07	Z.	
120	Hurşid zade Ziya	marangoz ve muzayık fab.	Meşrutiyet B. Dere 336	»	360	00	K.	9/46
					72	00	B.	
					532	00	Z.	
121	Hüsameddin	birahane	B. Pangaltı Cumhuriyet 2/1	»	150	00	K.	19/37
					30	00	B.	
					180	00	Z.	
122	Eleni ve şeriki	komandit şirketi	K. Pangaltı Vali konağı 97, 99	935	72	00	K.	8/11
	Lüks bakkaliyesi				14	40	B.	
					86	40	Z.	
123	Timur Behrami	mukriz	Şişli Kâğıthane caddesi 173	»	28	90	K.	5/24
					5	78	B.	
124	Timur Behrami	mukriz	Şişli Kâğıthane caddesi 173	»	13	62	K.	2/84
				kıst	2	72	B.	
					16	34	Z.	
125	Timur Behrami	mukriz	Şişli Kâğıthane caddesi 173	»	66	20	K.	5/81
				asgarî	13	28	B.	
126	Timur Behrami	mukriz	Şişli Kâğıthane caddesi 173	»	27	67	K.	5/82
				asgarî kıst	5	27	B.	
127	Aleksandir Adisidis	doktor	Kâtip Mustafa Meşelik 22	936	240	00	K.	5/59
				senelik	48	00	B.	
					288	00	Z.	
128	Aleksandir Adisidis	doktor	Kâtip Mustafa Meşelik 22	936	63	00	K.	5/60
				kıst	12	60	B.	
					75	60	Z.	
129	Ahmet	kömürcü	Firuzağa Kadiriler yokuşu 116	934	9	36	K.	8/42
					1	93	B.	
					1	44	Z.	
130	Aykas	sobacı	Firuzağa Tülbentci 2	»	9	24	K.	8/39
					1	85	B.	
131	Mehmet Osman	bakkal	Firuzağa Oliva 5 1/2	»	25	44	K.	8/40
					5	08	B.	
					3	82	Z.	
132	Andon	balıkçı	Ergenekon caddesi 63	»	5	98	K.	10/58
					1	20	B.	
133	Seyfi	tiyatrocu	P. Pangaltı Abdülhak Hâmit caddesi 4/11, 4/13, 4/15	»	56	70	K.	9/14
					11	34	B.	
134	Ohannes oğlu Mardik	kunduracı	B. Pangaltı Cumhuriyet caddesi 285	»	33	00	K.	9/11
					6	60	B.	
135	Bedros	kundura tamircisi	B. Pangaltı Cumhuriyet caddesi 29, 1/1	»	21	00	K.	9/9
				kıst	4	22	B.	
136	Hüseyin Ziya	kahveci	Dolapdere 24, 26	»	9	42	K.	18/46
				kıst	1	88	B.	
137	Esat oğlu Mehmet	»	Dolapdere 24, 26	»	62	16	K.	18/45
				kıst	13	94	B.	
					7	52	Z.	
138	Hüseyin	manav	B. Pangaltı Aydede Güneşli apartıman altında 3/1	»	12	00	K.	16/1
					2	76	B.	
					1	80	Z.	
139	İbrahim	Taksim helâları	Büyük Pangaltı Cumhuriyet meydanı 1/2	»	75	00	K.	8/61
					15	00	B.	
140	Osman	kömürçü	Mecidiyeköy Mecidiye caddesi 3/6	»	4	88	K.	9/1
				kıst		98	B.	
141	Nesibe	ebe	Meşrutiyet Şair Nigâr 90/6	»	39	96	K.	9/49
				kıst	7	99	B.	
132	Mehmet	berber	Gülnar sokak 54/1	»	2	28	K.	8/88
						46	B.	
						35	Z.	
133	Hafız Ahmet	havuz müsteciri	Ömer Avni Dolmabahçe 195	»	90	00	K.	9/20
					18	00	B.	
134	Mığırdiç	tırnak boyacısı	Mezarlık sokak 22/1	»	76	80	K.	10/13
					15	36	B.	
135	Peruz	terzi	K. Pangaltı 17	»	24	60	K.	10/40
					4	92	B.	
136	Hulûsi	birahane	Kuloğlu 9	»	393	60	K.	14/77
					78	72	B.	
137	Nuri	ahcı	Firuzağa Ağaçaltı 6	»	12	00	K.	8/16
					2	40	B.	
138	İstepan	marangoz	Firuzağa Ağahamam 10	»	33	00	K.	5/6
					6	60	B.	
139	Zühtü	berber	Cihangir Uzulyol 47/1	»	36	40	K.	9/21
					7	28	B.	
					5	46	Z.	
140	Mahir	pastacı	Valikonağı caddesi 123	»	10	50	K.	11/23
					2	10	B.	
141	Ali Hikmet	kundura tamircisi	Muradiye 2 inci yeni No: 20	»	10	64	K.	9/55
					2	13	B.	
					1	60	Z.	
142	Ağavni	tuhafiyeci	Halâskâr Gazi caddesi 99/1	»	24	53	K.	11/13
					4	91	B.	
143	Serkis	sobacı	Hacı Mansur 81	»	23	89	K.	9/33
					4	78	B.	
144	Süleyman	kunduracı	Paşa mahallesi Avukat caddesi 77	»	5	63	K.	9/26
				»	1	13	B.	
						84	Z.	
145	Yahya	tenis mahalli	K. Pangaltı Şafak sokak 4/16	»	12	00	K.	9/36
					2	40	B.	
					12	00	M. zam	
146	Fahri	kahveci	Baruthane 64	»	6	16	K.	11/30
					1	24	B.	
147	Hulûsi	yumurtacı	K. Pangaltı Rumeli caddesi 3/1	»	4	66	K.	16/24
						94	B.	
148	Ahmet	kasap	K. Pangaltı Rumeli caddesi 3/2	»	21	88	K.	16/19
					5	03	B.	
					3	28	Z.	
149	Ppostol	kürkçü ve tamirci	Firuzağa Uliva 8	»	80	53	K.	9/59
					16	11	B.	
					12	08	Z.	
150	Aram	terzi	K. Pangaltı Halâskâr Gazi 36/1	»	31	95	K.	3/28
					6	39	B.	
151	Dimitri kızı Frangin	şapkacı	Kuloğlu Suterazi 6/4	»	16	00	K.	8/99
					3	20	B.	
					2	40	Z.	
152	Arselino Garbeti	pansiyoncu	Kuloğlu 11/4		207	90	K.	6/75
					41	58	B.	
153	Yervenat	sobacı	Büyükdere 330	»	27	00	K.	2/9
154	Feliks Kinter	mimar	Ömer Avni Karaabalı No: 46	935	46	62	K.	4/52
					9	32	B.	
155	Araksi	terzi	Kısım 2 Hanımoğlu No: 67	»	34	20	K.	15/55
					6	84	B.	
					6	17	Z.	
156	Hasan	ahcı	Halâskâr Gazi caddesi 182	»	36	60	K.	16/20
					7	32	B.	
157	Kopernik Zamkoçiyan	dişçi	Halâskâr Gazi caddesi 67/1	»	54	00	K.	11/2
					10	80	B.	
158	Aleksi Nikoli	kasap	Saksı sokak 29	»	4	24	K.	14/77
					1	16	B.	
					1	58	Z.	
159	İsmail	berber	K. Pangaltı Halâskâr Gazi 130/2	»		88K.		16/3
						20	B.	
						13	Z.	
160	Melina	piyano muallimi	Kısım 1 Kurtuluş 40	»	18	00	K.	5/83
					3	60	B.	
161	İdicihan	yağcı	Kısım 1 Halâskâr Gazi caddesi 203	»	15	47	K.	86/1
					310	B.		
162	Hurşit	turşucu ve boyacı	Feriköy Ergenekon 12/1	»	22	50	K.	6/72
					4	50	B.	
					3	36	Z.	
163	İstepan	komisyoncu	Firuzağa Ağayamam 7/7	»		60	K.	9/47
						12	B.	
						9	Z.	
164	Antuvan Medodoviç	pastane	B. Pangaltı Cumhuriyet	»	25	20	K.	1/7
					8	88	B.	
					30	74	M.	
165	Cezmi Rufat	terzi	Halâskâr Gazi 200/5	»		48	Hava	1/87
166	Karabet	kundura satıcısı	K. Pangaltı Zafer No: 2	»	83	70	K.	4/86
					16	74	B.	
167	Sahak	sobacı	B. Pangaltı Afet 12/1	»	1	75	K.	2/36
						35	B.	
168	Abdülbaki	kundura boyacısı	Kurtuluş caddesi No: 2	»	1	90	K.	5/70
						38	B.	
169	Serkis	aktar	Avukat caddesi No: 13	»	12	75	K.	6/27
					2	55	B.	
170	Muhsin	çalgılı ve içkili bahçe	Firuzağa Beyoğlu 136, 140	»	62	10	K.	17/62
					14	28	B.	
					9	32	Z.	
171	Nahid Kilman	sütçü	Kısım 2 Büyükdere	936	57	60	K.	5/7
					11	52	B.	
					8	64	Z.	
172	Feliks Kinter	mimar	Ömer Avni Karaabalı No: 46	»	45	00	K.	4/53
					25	00	B.	
					80	00	Maktu	
173	Yasef Lilla	marangozhane	Gümüşsuyu Taşkışla No: 19	937	54	00	K.	14/50
					10	80	B.	
174	Hiristo	fırıncı	Bozkurt Baysungur No: 1	934	5	58	Muvazene	2/65

Yukarıda adı işi ve eski adresi yazılı Feriköy Maliye Şubesi mükellefleri yeni adreslerini bildirmemiş ve yapılan araştırmalarda da bulunamamış olduklarından hizaları nda yazılı kazanç ve buhran vergilerine aid ihbarnamelerin bizzat kendilerine tebliği mümkün olamamıştır. Hukuk usulü muhakemeleri kanunu hükümlerine tevfikan ve tebliğ yerine geçmek üzere keyfiyet ilân olunur. (3106)

Amerikalı Zengin siyaset Sahnesinde

(4 üncü sahifeden devam)

minde ismini bilmiyen yoktur. İngiliz amirali bu telefona cevab vererek hemen görüşmek istediğini söylemiş, nihayet çok geçmeden Piyer Bon Morgan gelmiştir. İkisi de birbirlerini zaten tanıyorlardı. Amerikan bankeri karşısındaki İngiliz amiralini daha ziyade bekletmeden ziyaretinin sebebini şöyle başlıyarak anlatmıştır:

— Sir Tiryest isminde bir genci İngilterede tevkif ettirdiniz. Hatırlıyorsunuz değil mi?.. Şimdi sizden şunu öğrenmek istiyorum: Benim hatırım için birşey yapabilir misiniz?.. Ben bu çocuğun babasını çok iyi tanırım. Çocuk Avusturyada doğmuştur. Fakat her halde kalbi Amerikalıdır.

Bu teklif karşısında müşkül bir mevkide idim. Vaziyeti Piyerpon Morgana anlattım. İngilterede bu genci tevkif etmişlerdi. Onu nasıl kurtarmak kabil olacağını bilemiyordum.

— Yalnız yapabileceğim şey şimdi hemen Amiral Hale bir telgraf göndermek ve sizin bana müracaatınızı anlatarak bir çare buamasını istemektir.

Böylece yaptım. Fakat Halden beklediğim cevab gecikmedi. Bana yolladığı telgrafta «hiçbir şey yapmak mümkün değildir». Çünkü yakalanan gencin en tehlikeli bir surette casusluğa giriştiği sabit olmuştu.

Divanıharb kararile bu genç delikanlı kurşuna dizilecekti. Fakat Piyerpon Morgan ısrar ediyordu. Bu çocuğun affi için teşebbüs edilmesini istiyordu. Eğer bu delikanlı öldürülmez kurtulursa bu hâdise dolayısile ben kendi maksadımıza göre propaganda yapacaktım. Bu delikanlı bu suretle bana faydalı olabilirdi. Halbuki o ölürse ne olacaktı? Hiç.. Hiç.. Değil mi?

Alt tarafı yarınki «Son Telgraf»tadır.

Çalışma kudretimiz azalıyor; elimizden hiçbir temiz iş çıkmıyor ve herşey bizde halsizlik, ağrı doğuruyor.

İşte burada

VALIDOL imdadımıza yetişir!

Onu bir kere tecrübe ediniz. Kendinizde yeni bir çalışma zevkinin uyandığını göreceksiniz.

VALIDOL damla, tablet ve hap halinde her eczanede bulunur.

İstanbul İkinci İcra Memurluğundan:

Mukaddema Beyoğlunda Nişantaşında Süleyman Nazif sokağında 69 No. da oturmakta iken hâlen nerede bulunduğu bilinmiyen Kostantin Papadopulos'a:

Polikseninin İstanbul mahkemei Asliye dördüncü Hukuk mahkemesinin 938/1477 Mayıs ve 54 ilâm No. lu 2/2/938 tarihli ilâmla 525 liranın ve dava tarihi olan 16 Temmuz 937 tarihinden itibaren %5 faiz ve 25 lira ücreti vekâlet ve 21 lira 72 kuruş mahkeme masraflarile birlikte tahsili hakkında verdiği takib talebi üzerine namınıza gönderilen icra emri ikametgâhınızın meçhuliyeti hasebile tebliğ edilemediğinden bir ay müddtle tebligatın ilânen icrasına merci hâkimliğince karar verilmiştir. İşbu ilân tebliği tarihinden itbaren br ay içinde borcunuzu ödemeniz ve alacaklının takibat icrası hakkında yine bir itirazınız varsa bu bir ay zarfında aid olduğu mahkemeden icranın tehirine dair bir vesaik getirmediğiniz takdirde cebri icraya devam olunacağı yine bu müddet içinde icra ve iflâs kanununun 76 ncı maddesi mucibince mal beyanında bulunmanız lâzımdır. Beyanda bulunmazsanız hapis ile tazyik olunacağınız ve hakikate muhalif beyanda bulunduğunuz takdirde hapisle cezalandırılacağınız 938/1146 No. lu icra emri makamına kaim olmak üzere keyfiyet ilân olunur.

NEVROZİN

Kaşelerinin tesirini öğrenenler romatizma ve adele ağrılarını unuturlar

ve emsali hastalıklara karşı bilhassa müessirdir.

Terkibi ve tesirindeki sür'at itibarile emsalsiz olan NEVROZİN'in 10 tanelik ambalâjlarını tercih ediniz. Geceleri tutacak olan ağrılara karşı ihtiyatlı bulunmuş olursunuz.

İcabında günde 3 kaşe alınabilir.

İsmine dikkat. Taklidlerinden sakınınız ve Nevrozin yerine başka marka verirlerse şiddetle reddedi niz.

ÂDETA BİR MUCİZE!

diye Bayan İnci, itiraf etti.

Bir hafta zarfında tamamen değiştim. Şimdi on sene daha genç görünüyorum. Bütün arkadaşlarım beyaz ve nermin cildime gıpta ediyorlar.

Bayan İnci kullandığı bütün güzellik levazamatını arkadaşlarına tavsiye ediyor.

Bayan İncinin tedavi görmeden evvelki hakikî fotoğrafı

Yalnız 7 gün kadar bu tecrübeyi yapınız. Siz de şayanı hayret bir ten temin ile daha genç görünmüş olursunuz.

Bayan İnci'nin güzellik levazımatı kullandıktan 7 gün sonrakı hakikî fotografı

«Benim için hakikaten bir mucize oldu» diye bayan İnci beyan ediyor. Hafta zarfında bu derece şayanı hayret bir tarzda değişeceğimi zan ve ümid etmiyordum. Bütün arkadaşlarım daha genç ve daha sehhar göründüğümü söylüyorlar.

Cidden bu cazib tenime gıpta etmekle beraber nasıl temin ettiğimi de bilmek istiyorlar. Bu da gayet basittir.
Cildin hakiki unsuru olan Tokalon kremini kullanınız. Siz de benim gibi gençleşip cazib bir ten temin ediniz».

BAYANLARIN NAZARI DİKKATİNE:

Satın aldığınız Tokalon kremi vazolarının büyük bir kıymeti vardır. Onları bayiinize iade ettiğinizde beheri için 5 kuruş alacak, ayni zamanda kıymettar mükâfatları bulunan Tokalon müsabakasına iştirak hakkını veren bir bilet takdim edecektir.

Kolaylık Terzievi

20 ve 25 liraya

Safi yün müntehab çeşidli yerli kumaşlarımızdan en sağlam malzeme kullanmak suretile en müşkülpesentleri son derece memnun bırakır. Bir tecrübe sözümüzü isbata kâfidir.

Sultanhamam Münevver Han kat 1, No. 1-2.

İstanbul birinci iflâs memurluğundan:

Galatada Perşembepazarında Aslan hanındakî yazıhanesinde tütün ticaretile müştagil iken 930 senesinda iflâs eden Alaçamlı Hacı Hüseyin oğlu Nadir masasına evvelce kayıd ve matlubatı kabul olunan alacaklıların 30 Mayıs 938 paazrtesi günü saat 10 da Dairemde yapılacak toplanmada hazır bulunmaları ilân olunur.

Bu toplanmaya gelecek alacaklıların evvelce alacaklarının kayıd ve kabul edildiği hakkındaki vesaiki ve vekili olanların da vekâletnamelerini birlikte getirmeleri lâzımdır. Bu vesikaları getirmiyenler ve alacakları hakkındaki delilleri irae etmiyenlerle toplanmaya hiç gelmiyenlerin mutazarrır olmamaları için bu hususa ehemmiyet vemeleri menfaatleri icabındandır. Müflis te toplanmada bulunmağa mecburdur. (7978)

İstanbul Cümhuriyet Müddeiumiliğinden:

937 malî senesinin hitamı sebebile kuyudat ve defatirin 938 senesine devri için İstanbul İcra Muhasibi Mes'ullüğünde Mayısın 31 inci salı ve Haziranın birinci çarşamba ikinci perşembe, üçüncü cuma, dördüncü cumartesi günleri tahsilât ve tediyat muamelesi yapılmıyacaktır.

Hastalık, ölüm ve pislik getiren fareleri

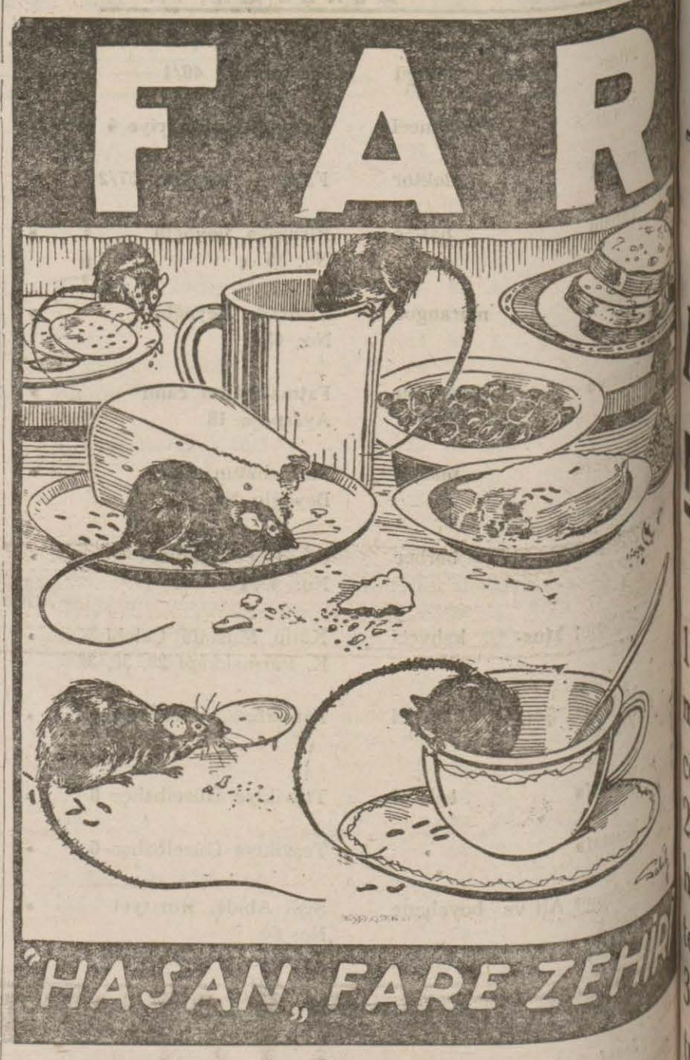

ile öldürünüz

Macun ve buğday şeklinde olup büyük ve küçük her nevi fareler, sıçanları derhal öldürür. Tesiri kat'îdir. Fareler kokmaz.

Buğday nevilerini serpmelidir. Macun olanlarını yağlı bir ekmeğe ve herhangi bir gıdaya sürerek farelerin bulunduğu yerlere koymalıdır.

Kutusu 10 büyük 25 dört misli 30 kuruştur.

Dr. Horhoruni

Sirkeci tramvay yolu, Viyana oteli yanında hastalarını kabul eder.

İstanbul Dördüncü İcra Memurluğundan:

Tamamı 800 lira kıymeti muhammeneli İstanbul Mercanda Fuadpaşa sokağında 93 kütük 263 ada 13 parsel ve eski 41 yeni 44 No. lu dükkânda nısıf hissesi ilân tarihinden itibaren 30 gün müddetle açık arttırmaya konmuş olup birinci açık arttırması 9/6/38 tarihine tesadüf eden perşembe günü saat 14 - 16 da dairede yapılacaktır ve kıymetinin %75 ini bulmadığı takdirde ikinci açık arttırma dahi 27/6/38 tarihine tesadüf eden pazartesi günü ayni mahal ve saatte yapılacaktır. İstekililerin kıymetin %7,5 nisbetinde pey akçası veya millî bir bankanın mektubu vermeleri lâzımdır.

Evsafı: Mezkûr gayrimenkul bir kalaycı dükkânı olup muhtacı tamirdir. Eski demir kepenkli kapıdan dükkâna girildikte zemini kısmen tahta kısmen kalaycı ocağı olup tavanı bağdadi sıvalı ve portatif tahta merdiven ile üstündeki daya çıkılır. Üstü bir oda haline dükkânın altında bir bodrum küçük ocak mahalli olup zemini tahtadan içinde ayda 8 lira kira ile kalaycı Ali kiracıdır. 2004 No. lu kanun ve iflâs kanununun 126 ncı maddesine tevfikan hakları tapu sicilleri ile sabit olmıyan ipotekli alacaklılar ile diğer alâkadarların da iddia hakkı sahiplerinin bu hakkarını ve hususile faiz ve masarife dair olan iddialarını ilân tarihinden itibaren 20 gün zarfında evrakı müsbiteleriyle birlikte dairemize ildirmeleri lâzımdır. Aksi takdirde hakları tapu sicillerile sabit olmıyanların satış bedelinin paylaşmasından hariç kalacakları ve daha fazla malûmat almak istiyenlerin bu işe dair dosyamizin 37/2591 sayılı dosyası üzerinden tafsilât verileceği gibi müddeti kanuniyesi içinde dairemiz divanhanesine asılacak olan açık arttırma şartnamesini okuyabilecekleri ve müterakim vergiler ile temiriye ve tanzifat rüsumu borçluya aid olup bedeli müzayededen tenzil olunur. Yirmi senelik taviz bedeli ile %20 resmi dellâliyenin müşteriye aid bulunduğu ilân olunur.

ZAYİ — 929 senesinde Karamürsel ilk okulundan aldığım şahadetnamemi kaybettim. Yenisini alacağımdan eskisinin hükmü yoktur.
Muazzez Kaptanoğlu

İnhisarlar U. Müdürlüğünden:

Eksiltmenin şekli	mahalli	Keşif bedeli Li. Kr.	Muvakkat teminatı Li. Kr.	Şartnamenin bedeli Li. Kr.	Zarfların verileceği saat	Eksiltme saati
Açık eksiltme	Göle	9674.75	725.61	—.49		10
» »	Tortum	9542.09	715.66	—.47		10,30
» »	Hasankale	9272.54	695.44	—.47		11
Kapalı zarf	Arpaçayı	10376.60	778.25	—.52	13.30	14,30
» »	Ağrı	10129.38	759.71	—.51	14	15
» »	Ardahan	11154.12	836.56	—.56	14.30	15.30
» »	Iğdır	10653.09	798.99	—.54	15	16
» »	Doğubayazıd	10653.09	798.99	—.54	15.15	16.15
» »	Çıldır	10376.66	778.25	—.52	15.30	16.30

1— Yukarıda isimleri yazılı mahallerde şartname ve projeleri mucibince yaptırılacak idare binalarının inşaatı hizalarında gösterildiği üzere ayrı ayrı açık eksiltme ve kapalı zarf usullerile eksiltmiye konmuştur.

II— Keşif bedellerile muvakkat teminatları hizalarında gösterilmiştir.

III— Eksiltme 3/VI/938 tarihine raslıyan Cuma günü hizalarında gösterilen saatlerde Kabataşda Levazım ve Mübayaat Şubesindeki Alım Komisyonunda yapılacaktır.

IV— Şartname ve projeler yukarıda yazılı bedellerle İnhisarlar Levazım ve Mübayaat Şubesile mahallî İnhisarlar İdarelerinden alınabilir.

V— Açık eksiltmeye iştirak etmek istiyenlerin kanunî vesaik ve % 7,5 güvenme paralarile birlikte eksiltme için tayin edilen gün ve saatte komisyona gelmeleri, kapalı zarf eksiltmesine iştirak etmek istiyenlerin: Mühürlü teklif mektubunu ve kanunî vesaik ile % 7,5 güvenme parasını veya mektubunu ihtiva edecek olan kapalı zarfları yukarıda yazılı olduğu veçhile eksiltme saatlerinden birer saat evveline kadar adı geçen Komisyon Başkanlığına makbuz mukabilinde vermeleri lâzımdır. Posta ile gönderilecek mektubların da bu saatlerde komisyonda bulundurulması lâzımdır. Postada olacak gecikmeler kabul edilemez. (2938)

***

1— 11/IV/938 tarihinde eksiltmesi tehir edilmiş olan şartname ve projesi mucibince İzmirde yaptırılacak Tütün Bakım ve İşleme Evi inşaatı yeniden kapalı zarf usulile eksiltmiye konmuştur.

II— Keşif bedeli 676.960 lira 83 kuruş ve muvakkat teminatı 30.828 lira 43 kuruştur.

III— Eksiltme 20/VI/938 tarihine rastlıyan Pazartesi günü saat 16 da Kabataşta Levazım ve Mübayaat Şubesindeki Alım Komisyonunda yapılacaktır. Kapalı zarfların ayni günde en geç saat 15 e kadar adı geçen Komisyon Başkanlığına makbuz mukabilinde verilecektir.

IV— Şartname ve projeler 33.85 lira bedel mukabilinde İnhisarlar Levazım ve Mübayaat Şubesile Ankara ve İzmir Başmüdürlüklerinden alınabilir.

V— İsteklilerin mühendis veya mimar olmaları ve yahut bir mühendis veya mimari inşaatın hitamına kadar daimî olarak iş başında bulunduracağına dir aralarında teati edilmiş noterlikçe tasdikli bir taahhüt kâğıdı ile Nafıa Vekâletinden alınmış asgarî 200.000 liralık bu gibi inşaat yaptıklarını gösterir bir müteahhitlik vesikasını eksiltme gününden en geç üç gün evveline kadar İnhisarlar İnşaat Şubesine ibraz ederek ayrıca vesika almaları lâzımdır.

VI — Mühürlü teklif mektubunu kanunî vesika ile 5 inci maddede yazılı eksiltmeye iştirak vesikasını ve muvakkat teminat parası veya mektubunu ihtiva edecek olan kapalı zarfların münakasa günü en geç saat 15 e kadar adı geçen Alım Komisyonu Başkanlığına makbuz mukabilinde verilmiş olması lâzımdır. «2577»

***

I— İzmirde şartname ve projesi mucibince yaptırılacak tütün bakım ve işleme evinin temel kazıkları işi 11/IV/938 tarihinde ihale edilemediğinden yeniden kapalı zarf usulile eksiltmiye konmuştur.

II— Keşif bedeli 87265 lira 50 kuruş ve muvakkat teminatı 5613.27 liradır.

III— Eksiltme 20/VI/938 tarihine rastlıyan Pazartesi günü saat 15 de Kabataşta Levazım ve Mübayaat Şubesindeki Alım Komisyonunda yapılacaktır. Kapalı zarflar ayni günde en geç saat 14 e kadar adı geçen Komisyon Başkanlığına makbuz mukabilinde verilecektir.

IV — Şartname ve projeler 4.36 lira bedel mukabilinde İnhisarlar Levazım ve Mübayaat Şubesile Ankara ve İzmir Başmüdürlüklerinden alınabilir.

V— Fennî şartnamede izah edilen esaslar dairesinde yapılacak olan temel kazıkları işi Franki, Rodiç, Stern, Simples, Brechtl, Abolorenz, Miharlis, Mast ve sair firmaların usul ve sistemlerine veya bunlara mümasil sistemlere göre yapılacaktır. Eksiltmiye iştirak etmek istiyen firmaların fennî tekliflerini münakasa gününden 10 gün evveline kadar tetkik edilmek üzere İnhisarlar Tütün İşleri Müdürlüğüne vermeleri lâzımdır.

VI— İsteklilerin bir mimar veya mühendis olmaları ve yahut bir mühendis veya mimari inşaatın hitamına kadar daimî olarak iş başında bulunduracağına dair aralarında teati edilmiş noterlikçe tasdikli bir taahhüt kâğıdı ile Nafıa Vekâletinden alınmış bu gibi işleri yaptıklarını gösterir müteahhitlik vesikasını eksiltme gününden en geç üç gün evveline kadar İnhisarlar Umum Müdürlüğü İnşaat Şubesine ibraz ederek ayrıca vesika almaları lâzımdır.

VII— Mühürlü teklif mektubunu, kanunî vesaik ile VI ncı maddede yazılı eksiltmiye iştirak vesikasını ve muvakkat teminat parası veya mektubunu ihtiva edecek olan kapalı zarflar yukarıda yazıldığı üzere eksiltme günü en geç saat 14 de kadar yukarıda adı geçen Alım Komisyonu Başkanlığına makbuz mukabilinde verilmiş olması lâzımdır. «2578»

***

I — İdaremizin Paşabahçe fabrikasında şartname ve projesi mucibince yaptırılacak kârgir ve betonarme istinad duvarlariyle filitre dairesi inşaatı 9/V/938 tarihinde ihale edileceğinden yeniden kapalı zarf usuliyle eksiltmeye konmuştur.

II — Keşif bedeli 16,730 lira 37 kuruş ve muvakkat teminatı 1254,78 liradır.

III — Eksiltme 30/V/938 tarihine rastlıyan pazartesi günü saat 15 de Kabataşta levazım ve mübayaat şubesindeki alım komisyonunda yapılacaktır.

IV — Şartname ve projeler 84 kuruş bedel mukabilinde İnhisarlar levazım ve mübayaat şubesiyle Ankara ve İzmir Başmüdürlüklerinden alınabilir.

V — Eksiltmeye iştirak etmek isteyenlerin fennî evrak ve vesaikini İnhisarlar inşaat şubesine ibraz ederek ayrıca vesika almaları lâzımdır.

VI — Mühürlü teklif mektubunu kanunî vesaik ile inşaat şubesinden alınacak ehliyet vesikası ve % 7,5 muvakkat güvenme parası veya mektubunu ihtiva edecek olan kapalı zarfların eksiltme günü en geç saat 14 e kadar yukarıda adı geçen alım komisyonu Başkanlığına makbuz mukabilinde verilmiş olması lâzımdır. «2714»

***

1 — İdaremizin Muğla müstakil müdürlüğüne bağlı Fethiyedeki barut deposunda şartname ve projesi mucibince yaptırılacak tamirat ile duvar, iskele ve bekçi evinin inşaatı pazarlık suretile eksiltmeye konmuştur.

II — Keşif bedeli «2674» lira «66» kuruş ve muvakkat teminatı «200» lira «60» kuruştur.

III — Eksiltme 15/6/938 tarihine rastlayan çarşamba günü saat 15 de Kabataşta levazım ve mübayaat şubesindeki alım komisyonunda yapılacaktır.

IV — Şartname ve projeler «14» kuruş bedel mukabilinde İnhisarlar levazım ve mübayaat şubesile Muğla müstakil müdürlüğünden ve Fethiye memurluğundan alınabilir.

V — İsteklilerin paazrlık için tayin edilen gün ve saatte %7,5 güvenme paralarile birlikte yukarıda adı geçen komisyona gelmeleri ilân olunur. «3113»

***

I — İdaremizin Gaziantep Baş müdürlüğüne bağlı Akçakalede şartname ve projesi mucibince yaptırılacak idare binası inşaatı kapalı zarf usulile eksiltmeye konmuştur.

II — Keşif bedeli 10606 lira 81 kuruş ve muvakkat teminatı 795,51 liradır.

III — Eksiltme 13/VI/938 tarihine rastlayan paazrtesi günü saat 15 de Kabataşta levazım ve mübayaat şubesindeki alım komisyonunda yapılacaktır.

IV — Şartname ve projeler 53 kuruş bedel mukabilinde İnhisarlar levazım ve mübayaat şubesile Gaziantep, Urfa ve Akçakale İnhisar idarelerinden alınabilir.

V — Eksiltmeye iştirak etmek istiyenlerin fennî evrak ve vesaikini İnhisarlar inşaat şubesine ibraz ederek ayrıca vesika alması lâzımdır.

VI — Mühürlü tekdif mektubunu kanunî vesaik ile inşaat şubesinden alınacak ehliyet vesikasını ve %7,5 güvenme parası veya mektubunu ihtiva edecek olan kapalı zarfların ihale günü en geç saat 14 e kadar yukarıda adı geçen komisyon başkanlığına makbuz mukabilinde verilmiş olması ve posta ile gönderilecek mektupların da bu saatte komisyonda bulundurulması lâzımdır. Postada olacak gecikmeler kabul edilmez. «3115»

İstanbul Belediyesi İlânları

Belediye vergi ve resimleri kanununun 10 uncu maddesine göre alınan otomobil, kamyon, kamyonet ve otobüslerin plâka resmi umumî meclisçe 3 lira 50 kuruş olarak kabul ve tesbit edilmiş olduğu alâkadarların malûmu olmak üzere ilân olunur. «B — 3087»

Türk Okutma Kurumu Müdürlüğünden

Türk okutma kurumu umumî heyeti Mayısın 29 uncu günü saat 14 de içtima edeceğinden muhterem âzanın sözü geçen gün ve saatte Darüşşafakayı teşrifleri rica olunur.

Sahip ve neşriyatı idare eden Başmuharriri
ETEM İZZET BENİCE
BASILDIĞI YER; SON TELGRAF MATBAASI